# 滿洲報

（第三種郵便物認可大正十一年七月廿四日）發行人 西片朝三 編輯人 金念曾 印刷人 金慕章

（本報價目）每份五分每月一圓一角三個月三圓二角六個月六圓二角全年十二圓報費先惠郵票不收（廣告刊資）一行十二字起碼一日每行一圓特別地位加倍長期者另議以上俱以現大洋爲本位但朝鮮臺灣日本及其他國即以其國金幣爲本位

大連市山縣通一四二番地 發行所 中日合辦 滿洲報社 電話 編輯部(長)七五一二番 經理部(長)四〇三四番 社長室(長)二一八一四 振替貯金口座(大連)三〇三番

THE MAN CHOU PAO 142 Yamagatadori, Dairen, Manchuria China.

昭和五年五月九日


## 馮玉祥抵鞏
## 閻亦到太原
### 中央飛機頗爲奏効 孫齊待機擾蔣後方

閻錫山七日朝七時抵太原馮玉祥是日驍亦抵鞏縣在該地兵工廠設置總司令部此係因津浦線中央軍在碭山附近設置飛行場全線進至歸德以東夏邑義門鑛開始積極的準備因之平漢線亦呈同樣之氣勢又就任江北宣撫使之齊燮元及被擬爲江南宣撫使之孫傳芳近將由天津赴晉待徐州一戰策謀攪亂後方云（八日北平專電）

隴海沿線各軍因畏飛機乃在駐防各地要塞均挖地洞掩護（八日天津電）

## 何成濬赴平漢
### 何應欽留漢未行

何成濬七日出發赴平漢線指揮軍事何應欽留漢未行（八日漢口電）

## 孫殿英向樊城
### 暗與樊鍾秀結合

孫殿英軍現改向樊城方面開拔暗與樊鍾秀結合（八日漢口電）

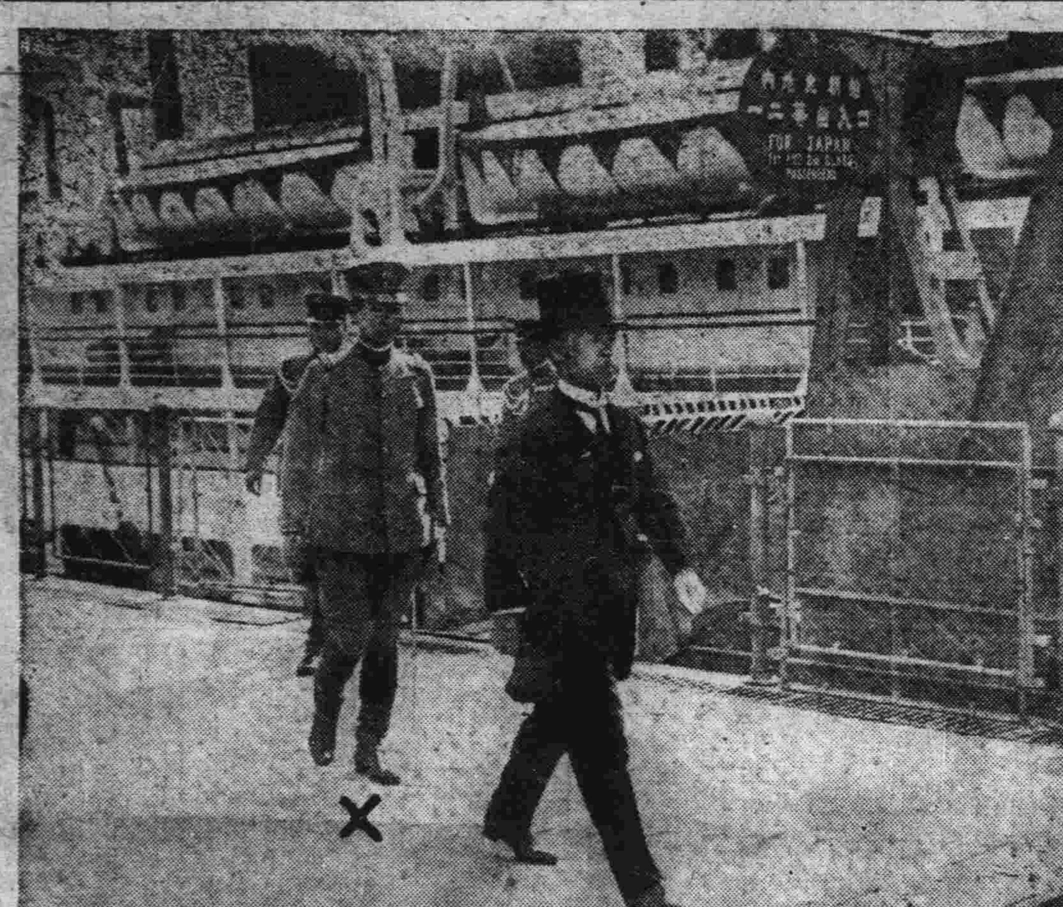

起駕登陸之秩父宮殿下（有×記者即爲殿下）

## 碭山之戰 死傷之重大

蔣閻雙方、於調兵遣將中、兩軍竟在碭山正式開火閩矣、由斯或釀成巨戰亦未可知、茲探各方電訊、中央二三師與西北軍萬選才孫殿英部、在碭山竟開始激戰雙方死傷均在五千人以上、萬孫部以力不支、向後撤退至馬牧集、準備總動員令、又據南京電、蔣開爲奉命升任第八軍長五十二師及新編二十一師將歸其指揮、已在阜陽防務、並設立司令部又訊、教導第二師第一團於六日上午九時、由京出發開往徐州、計重砲四尊、過山砲八尊、機關槍二十四架、濃砲二尊、毀運法式自動步槍九枝全團人數約三千餘名

## 津浦線軍事
## 已略有進展
### 蔣介石九十日出發

蔣介石定於九十兩日出發徐州津浦軍事略有進展（八日南京電）

## 西北軍現駐地

西北軍現駐各地如左

鄭州 孫良誠鹿鍾麟之手槍旅
古城 張德順之騎兵
三關廟 劉鳳鳴之第二師
鄭州車站 新編第三師安樹德之第八旅
固縣 王康德之第二師（八日鄭州電）

## 魯陳視防濟寧

陳調元爲視察濟寧方面之防務佈置狀況七日朝由濟起程（八日濟南專電）

## 日軍縮全權財部抵哈

出席倫敦縮軍會議之日本代表財部（海軍大臣）全權夫婦及樺山伯左近司中將一行十名與由滿洲里同車之記者十名於八日午前八時卅五分安抵哈爾濱車站有由東京還來之古賀高級副官以及八木總領事並其他官民學生等多人出迎頗極一時之盛財部全權夫婦降車後即同乘汽車赴滿鐵公館矣（八日哈爾濱專電）

## 天津瀋陽 美領事升級

美領事照會外交部謂該國駐天津副領事瓦爾德升爲領事駐瀋陽之麥爾斯領事升爲總領事云（八日南京電）

## 法使與李石曾 七日均南下
### 新使將到任

駐華法使馬太爾氏七日午後四時廿五分南下李石曾亦同行聞公使由南北歸後即於六月中旬赴日本履新而新任駐華公使畢爾與氏本月中擬回國再來任云（八日北平專電）

## 金漢鼎師變兵 欲前往九江
### 日艦往保僑

贛北守備中之第十二師金漢鼎軍一部嘩變有往德安九江方面消息漢口停泊之日艦烏羽已急往保僑（八日漢口專電）

## 駐青日軍艦
### 屆期之交替

與木曾軍艦交代之第二遣外艦隊旗艦球磨於七日午後四時半入港又木曾十日午前十一時將由青航歸橫須賀（八日青島專電）

## 南定煤礦 日婦孺避難

南定大倉租經營煤礦之礦工罷業風潮形勢陷於不穩因之該地日僑婦孺廿餘名六日已向張店避難（八日濟南專電）

## 秩父宮殿下登陸
## 官民恭迎之盛況
### 港中則旌旗飄展船舶梭巡 陸上則萬人列隊肅立以候

### 港內均懸旗以表示敬意 要人迎至港外

秩父宮殿下、以陸軍大學生資格乘烏拉爾輪船來滿視察大連港內各船隻、均高掛日本國旗表示敬意、中尾水上署長、中川埠頭副長、長沼憲兵分隊長、佐藤陸軍運輸部出張所長、高橋關東軍參謀、日下關東廳文書課長、及新聞記者等、於午前七時在甲埠頭乘鐵嶺丸迎於港外並有水上署之警邏船平安丸遼海丸、及海務局之檢疫船金州丸等船、航行港外、負水上之戒嚴責任未幾烏拉爾輪船即出現於三山島、過黃白嘴、於午前七時半鐘抵寺兒溝港外

### 殿下登陸後 賜謁之人物 公議會長等均鵠立迎候

當烏拉爾輪船抵港外時殿下即駕臨甲板由岡本船長說明大連港之風景、殿下於展望大連埠頭中、烏拉爾丸已照豫定時刻到埠、太田關東長官、關東軍司令官代理三宅參謀長滿鐵總裁代理大藏理事三上副官、小林秘書官、鍋島總裁秘書役、進入船內、至殿下御室伺候、午前八時三十二分、殿下着陸軍大尉之通常禮服、出室、至舷側、由岡本船長先導殿下步行上陸自神戶伺候而來之新庄商船專務岡本船長以下船員等均引爲極大之光榮、所有船客亦一同整列於甲板上、奉送殿下下船、殿下下船後、由秋山埠頭長先導、宇佐美鐵道部長、恭候於渡橋、奉迎之學生團、均整齊列隊於候客房外、殿下第一步登陸後太田長官以下、即隨從入埠頭候客房貴賓室、賜謁者、藤根神鞭大藏滿鐵各理事高柳中將伍常中將岩井少將內藤少將水谷大連民政署長田中市長恩田市會議長服部滿鐵囑託均賜與單獨晉謁、大連公議會副會長郡愼亭西崗公議會長龐睦堂大連市會議員閻紛紹等、整列於埠頭候客房、賜與列立拜謁之有資格者、約八百名、候客房前側通路之小學生、候客房兩之少年團女學生等、均各脫帽行最敬禮、殿下遂即到市中視察矣

### 殿下登高樓 以二十分時刻 聽述本港情形

殿下出埠頭待合所即登埠頭高樓、乘第三號電梯、與陸大生等一同聽取市川鐵道次長講述大連港情形、前後約二十分鐘云

## 閻馮連日會議決定
## 全盤作戰計劃
### 樊鍾秀親到鄭謁閻 在幷各代表電閻速組政府

鄭州特訊、閻到鄭後與馮同住一處、四日早六時、鹿鍾麟率第二方面軍團長以上官長謁閻、閻有懇切訓話、樊鍾秀三日派任應岐代表到鄭謁閻、總部發樊軍費廿萬元、幷補充大批軍實、任四日早由鄭返許昌、四日來電話、謂樊本人定午夜由許昌到鄭、親謁總副司令、面决該路軍攻擊目標及進兵路線閻馮均表示歡迎、閻携來高射砲五十尊、分發各軍防禦飛機、鄭州方面三日己安好四五兩日均開會討論軍事、聞通盤計畫已商定、閻回太原、尙未定期、但本月十日前當可返晉、聞娲助所部軍隊、迄四日止、已完全集中鄭州、向平漢線開動、又謂自時時局緊張後、迭有兩方軍隊接觸之報、實則上月開始後孫殿英劉峙兩軍一度開火全線未有戰事、直至本月三日、萬選才劉峙兩軍始在歸德山東實行接觸、並聞此次戰事係小衝突、並不劇烈、據軍訊四日午楊虎城乘飛機返南陽、范石生返樊城、肅之楚返老河口、三日彭啓彪乘輪返宜昌、岳維峻因公留漢、準五日專車返羅山、漢北上郾城票車、三日起恢復快車始終照常、惟貨車短票起仍暫停開軍運七日前完畢太原特訊、某要人語記者、閻日內即可返太原、李錫九奉閻命、四日離太原赴港迎汪精衛北來、四日駐幷各方代表邁九齡胡捷三等二十餘人、聯名函閻、請速組政府原函云、總司令鈞鑒、竊蔣氏假僞三全代表大會、盜國竊柄、齊國殃民、蔣之主席由非法所得、在法律上、不能承認爲全國首領、各軍激于義憤、前仆後繼、共勵國賊、奈蔣氏猶不知自悔、戀棧禍國、近復發行公債、買軍火、兼訂辦外條約、舉凡壓迫人民、殘害功勳、喪權辱國、種種行爲、皆假僞政府之名以行之、苟新政府一日不成立、蔣氏即一日能假政府爲號召、尤有進者、對內所以統馭軍民、對外所以協和友邦、況各軍發動、餉糈爲急、苟無負責主權機關籌措財政、尤不足以取信中外、聯合戰線、將因以發生動搖、同人再四籌思、知非倒蔣、無以救國、非從速組織新政府、不足以倒蔣、如於最短期間、不能依法成立正式政府、當此時機迫切、惟有先組織臨時政府、或軍政府、以奪蔣氏之氣、而符軍民之望、集合會議、詢謀僉同、合詞呼籲、伏乞垂察、南京特訊、張惠長五日乘飛機飛徐州、指揮空軍作戰、教導師向徐輸送、現已完畢

## 豫皖戰雲密佈
### 南北軍成對峙形勢

蚌埠特訊、近日前方情報、寂然無聞、豫皖間軍事狀況仍與上星期無異、南京軍與河南雜軍、各取守勢、均未進展、滬報載孫殿英部在過蒙被擊引去消息、完全不確、頃有某軍官由項城因公返蚌、談及前方情形甚詳、據云、南京軍在皖北及豫東一帶者、均嚴密佈置、第十師楊勝治部、在過陽方面佈防、第十一師工兵營及某團駐防蒙城、第一師李雲杰部、駐潁州者、爲第五十二師渠開爲部、而第四十七師王金鈺之一部份、則在豫東之淮陽（即陳州）佈防、與豫南駐馬店方面取聯絡形勢、騎兵第二師第四旅張書田之第八團張傳富部、駐防項城、第十一團張濟川部、駐防沈邱旅部設太和縣城內、孫殿英部均分佈於歸德、柘城、鹿邑、亳州一帶、其最前線已抵渦陽境內之義門集、孫之總指揮部、則設亳州城內、尙有岳相如安俊才及萬選才之一部份、亦分佈於亳州方面孫部之最有戰鬭力者、厥爲其教導師（該師共有四團）其他師之番號、已有十餘師之多、每師人數槍枝、或多或少、南京軍在豫東皖北者、陣線均取聯絡形勢、築有極長之防禦工事戰壕爲灣曲之形、由南宿至項城之運兵輕便鐵道、已修過懷遠縣、現時兩方軍隊、在對峙中、戒備甚嚴、前線情形、頗爲沈靜、大戰開始約於五月初始能實現、但目下已戰雲備罩、大有一觸即發之勢

## 上海郵工
## 請改良待遇
### 已提出六條件 當局接受四項

上海特訊、本埠郵政局共有二十五分局、信差揀信生、郵務工會者、有二千六百餘人、最近郵務工會曾向郵政當局提出要求條件六項、郵務長利齊（英人）郵務協理張榮昌、郵務會辦多福森（那威人）等、於前日下午三時邀集工會代表朱學範、陸京士、趙樹聲、齊嘉模四人、至郵政總局內、對於提出六條件、作一度談話、略謂近年以來、生活程度日益高漲郵政當局對於工人生活、自當顧慮、惟根據中國郵政之預算、在二十年以內、有虧折六百萬元之極大危險、是以此次工會方面所提六條件第一、四、五、六、各條、尙可以完全接受、第二、三、兩條、尙宜加以討論云云、茲將郵工所提條件幷錄如下一、米貼、每人每月工資在五十元以下者、如每石米價在十五元以上、二十以下、則由郵局每月發給米貼三元米價在二十元以上、每月米貼洋五元、每月工資在五十元以上者、米價在十五元上之在局內服務廿元上、每月米貼洋二元、米價在二十元上每月米貼洋四元、二、郵務紉工資改訂如新入之揀信生原定每月工資及賞金三十三元五角者、應加四元、平時加薪、每級五元者改爲七元、三、假期原定每人每年事假十四天、改爲每年二十一天、因其他交通機關如電局等每年均有丁假婚假、而郵工則無也、四、改良差童待遇、五、擬升服務十五年以上之信差、另訂簡易考試、升任郵務組六、添設局內信差、如遇郵工殘廢或重病新愈者、則使

## 馮玉祥之
## 駐平辦公處
### 已經組織成立 舒双全即返平

平訊、陸海空軍副司令馮玉祥、因在北平方面接洽之件甚多、特派舒雙全在北平組織辦公處、籌備已有兩星期之久、現在外交部街十一號成立辦公處、其木牌爲陸海空軍馮副司令駐京辦公處舒雙全現在天津接洽公務、七八日即可返平辦公處事務現由前市政府參事孫君辦理

## 齊燮元通電在津
## 就江北招撫使
### 豫定日內馳往前方 孫傳芳將任江南招撫使說

天津特訊、新任江北招撫使齊燮元與閻馮晤之談後、因軍事情形頓呈緊急之象、乃經前防各友軍一再敦促、特於四日在天津黃緯路行營先行就職、並定於本星期三日七日由津馳赴前防、集中軍隊、進行倒蔣工作、至齊氏招撫使之機關、大約暫時設在鄭州或新鄉、同時在津設一辦事處、開已內定耿瑤笙氏爲處長、茲將齊氏就職通電、覓錄於後衛略均鑒、年來海內困窮、民生塗炭、人民之疾首蹙額於南京政府、無可諱言、救國諸公、仗義興師、爲民請命、昭宣大義、寂邇共聞、燮元本其素志、勉事追隨、雖無成績之可言敢以艱難而自餒、乃承閻總司令、以江北招撫使事宜相屬、並派員齎送印信前來茲於五月四日在天津行次先行就職、啓用印信、竊維義征之興起、悉以民意爲從違故凡民意之所歸、即爲順逆之所在、悖此公例、謂之獨夫、至於此倚强鄰、內排異己、公案俱在、無所逃刑、裁判之加、候諸民衆、倒懸之解、責在同人、燮元惟有奉宜德意、勉効馳驅、佇聞垓下之楚歌、重慰江東之父老特此電達跋候教言、齊燮元支（四日）印、又孫傳芳五日晨與前江蘇省清鄉督辦沈日午由大連過遼來津、傳有某種活動、記者赴法租界私寓晤孫、因患腰疥由其秘書張紹豐代見、據談稱、孫此次來津、係因其夫人患肺病甚重、故特來津一視、孫因病疥於二日由大連動身時、尙赴醫院療治、過遼幷未耽擱、孫自退職後、對政治幷未忘情、近與各方感情俱洽孫于抵津後、傳司令曾來電話詢問、目前並無何種動云、但據六日晚北平電話、云閻命齊燮元爲江北招撫使、同時盛傳孫將爲江南招撫使北平特訊、孫就職後、將計畫召集舊部前一軍軍長顧占鰲、前由鄭州來平於五日乘車赴津、與江北招撫使齊燮元關於招撫事宜、有所接洽又謂齊氏之招撫使署於五日在津正式組織、原定八處、先成立五處、已委定前陸軍次長何恩溥爲參謀長前參議院秘書長、陳定遠爲秘書長前中國銀行行長張志澂、爲財政處長、前交通次長勞之常爲運轉司令

## 杜錫珪奉命暫留歐

上海特訊、杜錫珪之英文秘書高顯湛董顯光等三人、已於四月十五日自意大利拉波里乘笠崎丸先返華、十五日抵滬杜錫珪奉命再留歐數月

## 方振武在京 患盲腸炎症

南京特訊、方振武患盲腸炎由總部移居鼓樓醫院、總部派人照料來賓概不接見

今日出版兩張半

## 東北人物志 玉照履歷預登一部啓事

東北人物志投票結束後、敝報鑒於是書、既屬可供參考且足昭示將來、自應以材料豐富爲第一要義、乃請求當選諸位、以玉照履歷見惠、承荷不棄、相繼慨允、茲特陸續先揭一部分於本報第二面、並以左列各項奉達

一、已荷允登並付刊資諸位、如玉照履歷、尙未寄下即請早日賜寄敝報大連本社、及各分社

二、履歷如有須加更改損益之處、請賜示知、即當照辦

三、敝報爲謀早日出書、亟欲速急結束、已經當選各位有尙未示以登載玉照履歷與否者、並請迅賜允諾、准照所請辦理、俾得如期觀成、益增完備、則豈惟敝報之幸耶


## 長春四玉堂債權人公鑒

逕啓者長春頭道溝三等妓館四玉堂業主陳桂林因拖欠外債銀大洋拾四萬元之巨爲無力償還遂致吞烟自殺曾經本警察署保安係主任及債權人等要求在料理組合事務所切日實查驗證明不虛覺次會議將該妓館破產還債因遲多日承兌無人遷延月餘之久復經保安主任及債權人等主張將四玉堂兌與鄙人名下管業變更字號爲公議堂言明一兌價現大洋二萬九千元整一切債務按照每千元實付大洋一百六十元如願加入股東者亦聽債權人之自便限一星期內在料理組合會派人駐守專爲辦理此事仰四玉堂各債權人見報之後携帶字據到會報告發表意見是否贊成當場提出討論如逾期不到再發現爭執等事概作無效恐未週知特此登報聲明

長春頭道溝艷春院宛容臣謹啓

## 丟失保條聲明

茲敝保恒茂洋行代理遼陽紡紗廠金票壹萬五千元無論落在中外何人手一槪無效恐生別事特此聲明

長春 恒昌源永記啓

## 徵求拒毒文藝啓事

敬啓者年來國內毒品衛馳惡魔遍地鴉片嗎啡白面紅丸流毒社會遺害國家殊爲民衆識者爲悶覺敝會創設誓以拒毒爲職志苦口婆心極力勸導恐言者諄諄聽者藐藐以至未克全功竊查文藝之道感人最深戲曲歌謠傳佈尤易深覽東北名達關於文藝有何鴻篇巨製即希不吝賜教爲感敝會略備薄酬以答雅意茲將徵求拒毒文藝簡章刊登於後

甲種類 一、新劇 二、歌劇 三、小說 四、詩歌 五、標語

乙獎金 一、二、三項 一等現洋貳拾元 二等十元 三等五元 四、一等八元 二等五元 三等三元 五、一等五元 二等三元 三等一元

丙日期 於國歷六月一日截止題目任便但以拒毒爲限一、二、兩項以獨幕而適於表演者爲佳

◎注意◎ 來稿請寄交大南門裡青年會拒毒聯合會

遼寧拒毒聯合會啓

## 大連中華第九次陸上運動大會

開會日期 中華民國十九年六月八日
舉行地點 譚家屯大連運動場
報名期間 五月一日起當月二十五日止
報名處所 浪速町中華青年會

主催 大連中華青年會
後援 大連華商公議會 西崗華商公議會 泰東日報社 關東報社 滿洲報社

## 海城縣南三十里之楊家甸 大東滑石苦土鑛業公司董事會啓事

查本公司自試辦以來諸事均未就緒於上月經董事會議大照鑛區官廳手續均已完備本公司董事會爲實事求是擴充營業起見將公司各部從新整頓發展四月一日以前爲試辦時期四月一日以後爲整頓正式開辦時期將整頓改組手續及山上堆本月貨價臚列如左

一、海城驛大東公司辦公處移海城內大南門裏褡褳順興院內並委董事婁秀峰常住海城接洽一切

二、本公司總經理劉子衡副經理荀鴻賓因有高就於四月一日已辭職長假四月一日以前本公司對外手續統歸總經理負責

三、聘婁品三爲本公司經理 四、聘王子新爲副經理

五、鑛區範圍六百餘畝苗線偉大鑛質優良工程主任采作無盡 六、鑛山臨時工人二百餘名日夜採作每日出貨約數二百萬觔

八、鑛山現存整碎滑石及料價每百萬觔八九、本月滑石價每百觔金票二角 九、萬觔金票一元二角在山交貨 [illegible]

海城 大東公司董事會 董事長李黼卿啓

## 恭頌台安稅捐徵收局局長唐公沐仁字信齋之德政

吾邑地瘠境狹向係設有稅捐分所自前年冬季杜局長來台始創設總局規模初具旋即榮遷去歲八月間我唐局長奉命繼任公夙性愼 [illegible]

台安商會主席李萃亭 會董王鳴崗 宗栢春 分會長聶榮卿 [illegible]

# 印度暴動緩和
## 駐孟買市英軍撤退

印度加爾閣達市形勢益見險惡經騷擾結果人民被捕四十九名拉伊佛爾槍隊一部出動當警戒市內之任鐵道搬運夫已實行總罷業他方面哈爲拉市警戒尤爲嚴重一切集會結社等事概被禁止云加爾閣達裁判所之印度人法官全體罷業自七日起概未到所辦公市內電車之路於停止運轉狀態云（八日加爾閣達電）

（八日錫蘭電）印度錫蘭附近之台里地方發生騷擾結果印度教徒回教徒各死一名負傷者約三百餘名其中十餘名受瀕死之重傷已陷於危篤曾送病院療治斃命者二名但該地市中自七日起略現平穩云

（八日孟買電）孟買市工場要所駐紮之英國軍隊於七日起經續撤退形勢似現緩和云

# 西班牙革命勃發
## 帝制政府斷然
## 壓迫共和派之運動

西班牙國共和派倒壞現帝制政體之革命運動依然積極進行最爲猛烈現帝制政府爲壓迫共和派之宣傳運動決取斷然之措置嚴命禁止一切政治會合並命將馬德里地大學封鎖云（八日馬德里地電）

# 美廢棄主力艦
## 節省三億七千六百萬美金

美國上院外交委員會決定自十二日起請政府當局正式說明倫敦條約之美英日協定內容他方面下議院之歲出委員會擬在下院提議將一千九百三十一年度海軍豫算三億七千七百三萬六千美金中之五千七百三十六萬五千美金之改裝費充當建造軍艦費依該委員會之報告廢棄主力艦及停止建造可節省三億七千六百萬美金云（八日華盛頓專電）

# 浙江省災民
## 已陸續到滬
## 搭輪赴東北

上海通訊、此次浙省、移民出關、開東南各省墾荒殖邊之先例、故浙省府辦理此事十分慎審、先派專員、赴東省調查後、又續派委員留遼照料災民入境等事、第一批出關之人、原擬昨日出發嗣因船舶誤期、遂延遲兩天、今已准定明日、送往瀋陽、茲將續聞種種分記如下

△廣利救日船誤期 已經到溫州之災民五百餘人、早經招商局電令廣利船、往載來滬、原定二十二日晨、由溫州開出、昨日到上海、追船出發、不意二十一日據廣利輪電告、謂在汕頭方面之東關木海島燈塔畔、接得無線電求救信號、知日輪神吉丸在小舟觸礁沉失、島上有日水手一名待救、廣利船主、本航海協助之義務、駛往該島、將日水手一名救出（其餘大部分水手、是否溺斃於海、尚未悉知）以神吉丸不走上海、故廣利又開往厦門送日人上陸、及至昨日、始由厦門開到溫州、而時已下午矣、在溫州之移民、不及久待、遂改船先期來滬

△災民乘海晏來滬 在溫災民、因廣利輪誤期、即由移發委員由溫發電來滬、請駐滬助賑委員周柏桐、向招商局磋商、由營業科洗伴殺接洽當以廣利爲日船海難而延誤、須緩四十八小時到溫州、恐妨碍移運日期、遂由沈君立電溫州海晏輪着令該船少搭旅客、先載災民五百餘人至滬、一面通知周柏桐、告以二十五日晨必到、其已經到上海之一批、今日可先下華陽輪、候明晨災民到齊、上午即可出口、開赴營口矣

△首批缺額之原因 第一批移民原定一千四百至一千五百名、今祇有八百餘人出關者、其缺額之原因、移民委員會所派往遼寧接洽移墾之張委員、近日忽有電報發來、謂爾日該處之墾荒區域內、已在引水入田、種植糧食時秩之際、如災民多去、亦以植種過時、無田可墾、俟請首批移民、減少名額、俟第二批時再多送、斯則不致災民到後空閑、因之今次乃減少名額、其留而未遣者、俟下次送去

△移民分組集管理 今因移沿途出發時、分成組集兩種大致每災民五戶至十戶爲一小組、設一組長、再由五六小組而編成一小集、再立正副集長各一人、其組長集長等、即由災民中選任、其組屬於集、而集則隸於管理委員、各災民均由委員會發給移民須知、並須令各人遵守入境條例云

# 汪有電到并
## 允稍拚擋北上
## 李書城抵平談

北平特訊、李書城四日由太原經平綏路返平、記者特往謁、詰其談話如下、問、先生返平任務、答、予此來專事休息、因在并時、頗爲冗忙、今茲趁閻總司令赴前方之便、回平休息幾天、俟總部有電來、當往前方、問、閻總司令行蹤如何、答、閻總司令此行、係慰勞馮副司令及各軍隊、與馮晤面後、當往鄭州、向各高級將領、親致慰勞之意、對於軍事、亦當有所討論、前方指揮作戰事宜、閻總司令一以委之馮副司令、閻離鄭後、當仍返太原坐鎮、問、汪精衛先生北來有期否、答、汪先生有電到并、允稍準備、即行北來、問、軍事情形如何、答、我方軍事上之優點、在士氣旺盛、兵數衆多、團結堅固、且國內較爭、政治上之運用、收效甚鉅、戰局前途、可望有新發展、言至此

# 劉春榮電馮
## 報告剿匪經過

鄭州特訊、劉春榮致馮世東兩電、報告剿匪情形、文曰馮副司令鈞鑒、蔣方爲阻撓義師、收買豫中匪徒、專爲擾亂地方治安爲事、豫西匪如魏國柱、係蔣逆委之豫西別動隊總指揮、日前由禹縣方面竄入新鄭一帶、屢圖擾亂、均經職部擊退、儉（二十八日）日復糾合約四五千人前來、並宣稱尚有大股來到、當經職部吳旅、附騎兵各一營、山炮二門、迎頭痛擊、戰兩晝夜、匪力不支、向西竄逃、是役當場斃匪五百餘名、擒獲三百餘名救出男女肉票五六百名、卒爲匪人用火烘傷脊背、我方傷亡士兵數十名、陣亡排長二員營長馬義順激於義憤、率衆勇敢、亦於是役陣亡、騎逆於日暮窮途之際、猶復不知悔過、竟以此鬼蜮伎倆、肆其毒虐、殘害良善、殊堪髮指、除飭吳旅跟蹤追擊以期全部肅清外并分電獎總司令（鍾秀）王司令振會剿、特電稟報

# 閻馮彰德會議結果
## 決頒總攻擊令
## 馮返鄭州閻已北上

石家莊特訊、閻馮專車二日遇於彰德、即舉行會議、作戰計畫完全確定、馮當邀閻檢閱駐豫軍隊、路局消息、閻專車三日夜間已返抵順德、馮即返鄭、邀各將領一度談話後、即下總攻擊令

北平特訊、第三方面軍第九軍軍長馮鵬翥、昨有電致平報告該部騎兵師已抵太康、文云、警備李司令、憲兵楚司令、河北省政府王秘書長公安局王主任勛鑒、總座今已過石南下、到彰德與馮副司令會晤矣、大局樂觀、不日即有進展、我軍騎一師孫長勝部、今已抵歸德西南之太康、特聞、弟馮鵬翥冬、（二日）印

太原通信、醞釀多日之閻錫山出發前方晤馮一節、已於今（三十日）日下午七時四十五分成爲事實、閻前爲集中討蔣力量起見、因畀馮以指揮軍事全權、惟馮以佈署軍事雖可由本人負厥全責、但整個的軍事計畫、則尚須與閻晤面會商解決、因決定軍事佈置妥貼、即赴鄭州坐鎮、同時閻亦由并赴鄭晤馮、或約到新鄉、協商軍事大計、前者洛陽會議結果、對於軍事佈置計畫、已大致就緒、經徐永昌楊愛源等返并、向閻報告、閻亦認爲軍事準備己畢己將、到達積極行動時期有出發晤馮之必要、因約馮赴新鄉晤面馮已於前（廿八日）日由洛陽進鄭州、閻因決定本（三十日）日出發、當於昨晚下令警衛旅及隨從人員等、整束行裝候令出發警衛旅及隨從人員等奉令後即澈夜整裝、鵠候命令、本日下午一時衛隊先行、四時行營隨行人員繼續出發、閻則於上午十時、偕與徐永昌周玳等、在總部各處閒步、逍遙閒逸、若無事然、據確息此時閻與徐周等協商者、蓋爲軍事進展計畫草底、及出發後後方軍政責任問題、軍事進展計劃因關係重大、尚宜秘密、出發後軍政責任則決定由周玳負全責、協同商主席趙戴文辦理、行營事務、由梁汝舟負責、衛隊隨員出發後、閻於下午七時四十分亦出發、沿街由軍警戒備極爲周密、到站歡送者、有商主席、周總參議、梁汝舟趙戴文、趙丕康、及各方代表、各軍政署長官、約二百餘人、閻衣黑色馬褂、灰色長袍、瓜皮小帽、白布家做襪子雙臉黑緞鞋、態度閒適精神煥發閻由總部乘汽車、直達車站下車後與各代表各歡送者、稍事週旋、並與趙戴文密談數語、係商財政問題、旋即登車、汽笛一鳴離太原東去、與閻同行者爲劉驥潘宜之、徐永昌、楊愛源、樊盧心崔銘臣、王案徵等、隨從甚簡、閻車行後、記者返城至山西大飯店門口、突有憲兵一人、形似排長、乘自行車自西而來、匆忙下車謂哨兵曰、「小心奸細」語畢、匆促乘車傳語其他、蓋彼如此舉動、尚不知閻氏已安然上車、悠然東去仍忙碌異常也、不禁爲之既然

# 緬甸地震慘狀
## 白貢人民死亡六千
## 市鄉陷於全滅形勢

下緬甸地方遭大震災中心地白貢市現仍繼續發生地震大火洪水乘勢而起該地已陷於全滅慘狀之形勢其他通信各交通已完全斷絕據蘭貢接確實報告謂白貢全人口一萬餘衆現已死亡約六千餘人該市北方之鐵道大鐵橋已破壞云（八日蘭貢專電）

# 付與婦人公民權提案
## 日衆議院討論時可通過

日本衆議院政民兩派議員分別提出之付與婦人公民權重要法案豫定八日開衆議院本會議討論據一般觀測可占多數通過形勢依日本內務省當局對於此案意響已表示贊成其趣旨惟洩漏不贊成此案之內容或則此案將來被貴族院否決亦未可知云（八日東京專電）

# 香港氣象會議
## 結果甚爲圓滿

香港特訊、在此間開會之氣象學家、已達到圓滿目的、其通過提議案中有根據香港與尼拉軍信記號、所製之當地暴風信號此節係根據菲島氣象局總裁之允許而成立、於

# 日全權若槻抵日內瓦
## 頻訪國際勞動及聯盟局

出席五國海軍縮軍會議之日本首席全權若槻禮次郎同其男公子有格愛親田原等人由倫敦出發歸國之途於六日已抵日內瓦訪問在彼地之國際勞動局長亞爾伯德氏協議種種國際間勞動問題七日又復訪問國際聯盟事務局據聞若槻氏目下略有微恙云（八日日內瓦電）

# 改良蒙古農業
## 提請大會公決

京訊、蒙藏委員會設計委員會、以蒙古會議行將開會、爰準備提案多種、以便提出大會公決、而有以改革蒙古各種建設事業、其改良蒙古商業計劃、已誌前報、茲又探錄該會之改良蒙古農業計劃如下

蒙古土地面積約一千萬三百餘方里、幾佔全中國領土四分之一而有餘、然而實行開闢耕種者、內蒙（熱河察哈爾綏遠）不過百分之一、外蒙不及萬分之一、而蒙古人民仍大多數保持其游牧生活、食肉飲酪、固無害於體魄之發育、逐草遷徙、實有礙於文化之增進、茫茫大地僅生叢草、灌木絹絹、千古仍屬蠻荒、此蒙古同胞之知慧文化以逐漸落後也、欲挽此弊、須將蒙古地域按土質氣候、分區耕牧、食物適宜、體智自備、生活安定文化滋進、茲特就蒙古農業計畫、按次分列於後

（一）蒙古土質之調查、查內蒙東部產黍稷大豆、西部產高粱小麥、外蒙庫北一帶、不適於二麥之播種、然幅員廣闊、地質各異、種種亦自不能相同、故宜先從事各地土質氣候之調查

（二）農業利鄉之宣傳、蒙古習於游牧、不樂耕植、故宜先將農業與人生之體知及社會之文化種種關係、詳爲宣傳使人人深明農業之重要

（三）設立農業學校、就蒙古適於耕種各區、添設農業學校、培植農業人材、以便指導耕種

（四）設立農事試驗廠、專指導蒙民、以選種耕地之方法播種收穫之時期及與以試驗之榜樣、並可附設農產物陳列館、以資比較而便仿效

（五）提倡水利、蒙古多沙、天氣亢旱、若不事水利、專依雨水之滋潤、恐難奏效、故在蒙地宜提倡鑿井修渠各種水利、黃河套各水渠之利甚顯著可證也

（六）改良農器、蒙古人口稀少、土地廣闊、以蒙民而耕蒙地、勢難全顧、以內地而行遷徙、亦難遍到、不如購置英美耕地利器、實行仿造分頭利用、土地雖廣、亦可無荒土矣

（七）獎勵耕農、器利則耕地廣、收穫豐食量剩餘、必須外運而後農民始能獲利、故對於農民種植得法、收穫過豐者、宜有獎勵、食粮運貴入口者、宜爲減稅、食粮多獲利豐、名利兼有、自不難化游牧爲農業、而文化亦因之漸進矣

# 隴海路前哨戰
## 孫殿英部與甯軍相距三里
## 孫代表胡捷三談話

北平特訊、中華民國陸海空軍總司令部參議陸軍第五路總指揮部代表胡捷三、日前由并來平、記者於今晨在某處與胡會見、比承以和藹之態度接見、爲下列之談話（以下記者問、胡答）問、先生此次來平任務爲何、答、兄弟原係奉命駐并者、因閻總司令赴鄭事較清閒、遂來平看看、便中料理私事、在此三兩日內仍即返并、轉來或再轉赴前方、問、第五路總部現設何處、各部隊駐於何地、答、第五路總指揮部現設亳州、大部隊均駐亳州及亳州之附近各地方、問、貴部現在實力如何、答、敝路軍計編有六師及兩個便衣隊第一師師長由孫總指揮（殿英）自兼、第二師長雷金漢東、第三師長劉月亭、第四師長張殿卿、第五師長、金奎嶽、第六師長申鳳網、人數均按戰時編制、軍械十分充足、兩便衣隊隊長姓名、不甚記得、然士兵亦有兩萬之數、合之六師、兵數已逾十萬、問、閻總司令撥給貴部軍械、計有若干、答、敝路由太原總部領到之軍械計有大砲十二門、子彈一百二十萬、衝鋒機關槍六十架、及其他軍用品甚多、問、前方軍事情形如何、答、我軍與敵軍相距僅三四里、近日祇有步哨衝突、尚無大部接觸、敝部上次與韓復渠部劇戰、精神團結一致、十分滿力、卒獲最後之勝利、問、貴部軍餉來源如何、答、閻總司令對於敝路餉項、尤每月撥給接濟費二十萬元、均經按時領到、故給養亦按時發放云云、談至此、記者遂興辭

# 美國截獲
## 蘇俄陰謀函
## 證明蘇俄煽惑
## 歷次罷工暴動

紐約特訊、美國紐約警察署長華倫氏公布、偵探截獲之函件、並用照相印出、該函可證明莫斯科第三國際共產黨、對於美國國內罷工暴動事件、應負直接煽惑責任、該函中云有數次援助騷罷工動經費事、另有一函件具名特萬拉斯、此人傳係莫斯科阿拖萬交易公司、爲蘇俄駐美正式購買代理人、另有單列有男女人名三十名、係自莫斯科被派至紐約者、中有密偵隊隊員之一爲特齊金斯基之秘書、爲組織（札卡）之人、但蘇俄稱該公函係僞造、阿托萬公司主席斷言已從事研究、以探索僞造人物出

# 湘省討逆大會
## 約數萬人冒雨赴會
## 討逆空氣極見緊張

長沙特訊、湖南人民討逆宣傳委員會、以閻馮叛逆、構亂殃民、背黨危國、舉國同憤、因籌備舉行人民討逆大會、於四月二十七日、在省教育會址舉行、是日大雨淋漓、各界冒雨而至者約數萬人、十時許、宣告開會、由張炯主席、行禮如儀後、首由主席報告開會意義、次由省政府代行主席曾繼梧（何主席因公赴漢）財政廳長張開璉、市黨部長黃衍鈞、市新聯會代表唐耀章、總商會代表左裔齋、大會常委胡翼如等、相繼演說、於馮閻叛黨國諸罪惡、及舉行討逆意義、並一定可獲勝利理由、發揮盡致、慷慨激昂、一般聽衆、無不爲之動容、演說之後、即由大會職員、提出討逆通電、交付表決、其電文云、閻馮以軍閥餘孽、構亂殃民、背叛黨國、勾結腐惡份子、破壞和平統一、窮兇極惡、舉國同憤、敝會以討逆宣傳爲職責、當成立之初、即拍發討逆通電、旋於感日開人民討逆宣傳大會、各界到會人士約數萬人、大會主席張炯等、講演討逆主旨、喚起民衆注意、高呼口號、群情聳動伏望全國同胞羣起而攻、一致聲討、敝會謹率全湘三千萬人民、誓爲後盾、掃除統一障礙、完成革命進程、黨國幸甚、人民幸甚、湖南人民討逆宣傳委員會叩、咸印、宣讀之後、由民衆一致舉手通過、最後高呼各種口號、聲震屋瓦、討逆空氣、頓時緊張、情形之熱烈、無與倫比、至十二時以後、始行散會、至於各種標語、城廂內外、張貼爲滿、各屬分會、日下正在紛紛組織、不日即將先後舉行云

# 蒙藏會擬發展
## 蒙古之商業
## 最新各項辦法

南京通信、近以蒙古商業衰落、蒙藏委員會設計委員會、因由於蒙古商品之粗劣、而商人缺乏智能、不知改良、實其主因、兼以交通不便、捐稅加重、近更受赤白帝國主義之壓迫侵略、以致蒙古商業更爲蹶不振、茲欲於蒙古地方使其商品改良、必先使商人具有商業智識、商品流通、必先使捐稅減輕、運輸便利、如是則外國貨物自不能侵入、而蒙古商業前途乃可望發展、爰擬就辦法數項如下、一、調查蒙古出產商品及其銷售狀況、二、調查外人在蒙古商業投資狀況三、蒙古各大商埠設立商業學校使一般蒙青年、受商業相當之、教育蒙古人既具有商業學識、自能推陳出新、化粗爲良、所有蒙古天然物產、牛羊皮製爲熟革、或皮件牛奶製煉乳、羊毛織成呢絨、青鹽漂成精鹽、商品既已嶄新、商業自必發達於蒙古各大商埠、設立商品陳列館、使一般商民均了然於商品之優劣及其價格而知所取舍、五、擇蒙古重要繁盛之區設立商業聯合會、使蒙地各商、互相聯絡、共籌商品銷售與運輸方法、六、交易所能活動金融、流通貨品於蒙古之庫倫恰克圖赤峰張家口洮南綏遠包頭等地、均宜設立、七、消費合作社之設、原以使消耗品由社會團體去分配、免去商人壟斷、其結果能國貨暢銷、貨價低廉、八、蒙古商業不振實緣內地稅重所致、茲欲使蒙古商品暢銷、必須先減輕貨捐稅、九、交通不便蒙古尤甚、運輸費重、推銷自難、故宜減輕運輸費、十、蒙古東受日貨侵略、北受蘇俄壓迫、以致外貨充斥、國貨滯銷、抵制之法、並使外貨入口加重、十一、近來蒙古商權操之蘇俄、外蒙商業幾爲蘇俄與協和兩貿易公司所壟斷、凡外蒙之獺皮狐狼灰鼠貂皮等、標明不許華商收買近聞駝羊毛亦有禁止華商收買之說、蘇聯政府又在外蒙設立運輸公司、輸出蒙品輸入俄品、其經濟吸吮之力、言之殊覺驚人、且不惟外蒙商業爲蘇聯俄所獨佔、而影響所及、內蒙之張綏以至平津一帶、在商業上亦受莫大之打擊、故欲救此弊、以在外人壟斷、應速在蒙古設立貿易公司、與運輸公司該會系將此種辦法提出第五十五次常會通過、並將提交蒙古會議表決

# 反蔣派之內鬨
## 鄒魯電馮醜詆改組派

天津特訊、閻馮同爲軍閥餘孽、此次不甘受黨治之拘束、聯合叛變、論者不以爲奇、惟西山改組兩派、平日尚以黨爲幌子、而斤斤言黨、今忽於閻馮公開反黨之時、附和倡亂、人最奇之、其實細究內容、此兩派終朝所計者爲權利、其降閻馮、亦毫無足奇、且近日兩派彼此爲爭私利、互相醜詆、亦甚劇烈、鄒魯致馮玉祥一電、對改組派卽攻擊不遺餘力、茲照錄其原文如次

馮總司令煥章先生大鑒、軍事進展之時、黨事未能商至歉、而未能商妥之故、由於改組派必欲存其彼方之二屆、而否認滬方之三屆、滬自弟去年代表二屆北來本意結整個黨部之旨、故提出三種辦法、一用一屆行使職權二用滬粵兩個二屆行使職權三用革命方式、另起爐灶、去春在豫、去秋在晉、與公陳述、始終一貫、當在晉時即有人以爲如此團結、改組派必攙入爲害、昔以爲異、今果驗矣、溯去歲孟瀟事起、滬粵兩個二屆、合併行使職權、弟併以此赴公處、徵求同意、及此次百公決用一二三屆、即將一屆、兩個二屆、及三屆執監名單、先行列出乃改組派否認滬二屆不已、且排斥之、究不知是何用心、且就粵二屆言之、委員爲三十六人、其中改組派則不過數人、何能代表粵二屆、今竟進而爲整個團結障礙之舉、殊可鄙也、總而言之、黨統實已破碎、而改組派則破碎中之破碎、實不配再言黨統、若捨法統而言事實、最好用革命方式、以有歷史及功績之同志、組成幹部、行使職權、可以斷絕一切紛爭、援爲直捷、道遠言難、恐此次對黨爭執、眞相不明、特詳陳於右、請公教焉、弟鄒魯叩敬

# 東北人物志
## 玉照履歷之一部 （卅八）

（發表者係特號及第一號）

（本志印刷更用美麗方法）

何果忠

遼寧省海城縣人 年四十七歲 現任中國慈善會聯合總會副會長 住海城北關曹大井胡同

何果忠、字止敬、年四十七歲、海城縣人、奉天高等警官學校畢業、奏設方言肄習所卒業、歷充奉天省城區官、興京教練所所長、吉林濱江警察廳督察長科長署長、商埠局警務主任、旋奉令收回中東路警察權、初任鐵路界內商警局局長、暨任全路臨時警察總局正副局長、兼警備隊營長、後調充吉林長春察警廳廳長、商埠局局長、市政公所所長、兼電燈廠長、又調升察哈爾警務處處長、兼警察廳廳長、商埠籌備處處長、戒嚴司令官、八旗生計處處長、援庫司令部參議、陸軍部參事上行走、旋以國務院存計、分發直隸以簡任職任用、奉令署理南皮縣知事、旋調署寧河縣知事、又調署河間縣知事、及遷安縣知事、後改任天津特別三區公署主任、旋升天津特別三區市政總局局長、兼直隸保安線司令部參議、全省官產處坐辦、全省房產特捐總局會辦、旋奉大元帥令改充直隸津沽市政公署總辦、自去年奉軍出關、辭職歸里、專辦慈善事業、現被中國慈善會聯合總會選爲該會副會長、歷授三等文虎章、二等嘉禾章、一等警察獎章

# 教育界

## 全國各省市教育概況（二）
### 出席全教會議各地代表談

江西教育

## 江西教育

廳長蔣笈氏、於來京出席第二次全國教育會議、住中央飯店、記者往訪、與之談江西教育情形甚詳、茲將蔣氏所告者分項述之於下

（甲）初等教育　（一）初級小學公立一九五六校、私立五二〇三校（男女學生二三三八五〇人）（二）高級小學公立者四五校、私立五四校、（男女學生四九九九人）（三）完全小學公立者二一六校、私立三四五校（男女學生四八五六八人）（四）其他（幼稚生及與等小學程度相當之補習學校）公立一三校、私立三校（男女學生九一〇人）以上小學共計七千八百三十五校、男女學生共計二十八萬八千四百二十七人

（乙）中等教育　（一）初級中學及完全中學之初中部、省立者男子十五校（七校加完全中學之初中部在內）女子四校（一校加完全中學之初中部在內）男女學生共四二〇〇人、市縣立者男子九校女子一校、男女學生一二一二人、私立者男子一七校、二三〇四人以上初中總共四十六校（單獨設立者三十五校完全中學之初中部有十一校）學生七千七百三十六人（二）高級中學（即完全中學之高中部）省立者男子八校五十六班、女子三校、一二班共學生一千二百八十三人（內普通科五八八人、師範科六一二人、藝術科二〇人、商科一二人、幼稚師範二六人、文科二五人）私立者男子四校九四九人、以上總共十五校學生二千二百三十二人（三）師範學校、省立者鄉村師範一校二百人（？）縣立者三校二百一十一人私立者一校六十人、附註（高中師範科已見前、以上共計五校學校四百七十一人（四）職業學校、省立者男子八校、女子一校、學生共一千零一十一人、公立者女子一校、學生四十人、私立者女子一校學生二十八人、以上共計十校、學生一千零七十九人

（丙）高等教育　（一）省立專門學校、法專本科六班預科二班、農專本科四班高中二班、醫專本科五班工專本科五班高中八班、共有學生六百三十七人（二）肄業省外國立大學者近二百七八十人、其他肄業私立大學及專門學校者、據調查所得已有數百人（三）國外留學全官費、歐美十四名日本七十八名、補助費歐美十三名、日本十六名、至未得補助而純屬自費者、據查亦有數百人

（丁）社會教育　（一）社教機關省立者原有九所、各縣市共有九六所（二）民衆補習學校、各縣市設立者共有八百零三校學生二萬六千二百七十八人由省立及私立各學校附設者、共有四十四校、學生一千五百九十二人、由社會教育機關附設者共有六校學生二百五十一人（未完）

## 傅督學視察歸來

吉林省政府教育廳省督學傅伯爾氏、前奉廳令親赴樺樹等縣、視查各該縣立學校辦理狀況、現已視查完畢、該督學遂於日昨返省呈報云

## 第四小學調查 男女學童數

下九台站鐵道南第四小學校校長宋子立、爲預將來擴充校務計、遂於月之三日、派潘李二教員沿戶調查男女兒童數目年齡、以備日後發展校務之標本云

## 體育消息

### 遠東大會前 中日菲形勢（二）
### 各項錦標推測

△日本　勇謀兼備、（隊長及中堅要職、非此君莫屬）前鋒中央三人、短傳進攻、春山高山兩翼、跑力迅捷、相交抄襲、合作齊整美妙、常弄複雜幻變之技巧、造成安穩之獲球機會、輔佐竹腰者、則老練之杉村、堅實之大町、野澤、頭強之後藤、縱橫聯絡、攻守均衛、內衛之岸山、近藤、井出、均勇敢果斷、守備範圍廣闊、左右扼要、堪稱鐵壁、守門之本田及齋藤、眼銳膽大、身手活潑、有如我國之周包、同稱爲日本之鐵閘、概而言之、日本代表隊之實力、確比上屆強健數倍、故彼菲之自言益堅、是以傾心研究、集中精神、長期訓練、專以我國爲最大目標、竊思遠東逐鹿時、日本一佔地利之宜、二有多數自國民之聲援爲後盾、其來勢定必悍勇、難免劇戰、深望我中華代表選手、切勿疏忽輕敵、事前防慎、團結奮鬪、努力保持常勝之榮譽（未完）

## 遼教育會計劃 組織體協會

遼寧省教育會會長姬金聲、王化一兩氏、以東北近幾年來之體育、蒸蒸日上、幾有駕乎全國之上、第十一屆之遠東運動大會、亦將於遼寧舉行、全國運動會明年在南京、後年亦於遼寧、似此兩大會、皆來至東北舉行、關係東北體育、甚爲重要、故對於東北青年之體育應特別訓練、以期表揚東北之體育精神、以是決定組織一體育協進會、請東北大學馮庸大學及各中學參加、以期專心練習、會址附設於教育會、由教育會籌備進行、並擬定簡章以示鄭重、定於本月中旬邀請省城各校主腦開會討論、以便早日成立云（星）

## 參加遠東運動大會 足球隊陣線已略定
### 全體選手定十八日赴日

上海通信、參加遠東大會選手、自在滬集合訓練後、成績極有進步、如籃球在董守義指導下、津平滬選手、合作上已湊一體、餘如田徑賽等練習亦甚努力、全體選手、預定十八日由滬動身、惟現在在滬選手、尚多未全、除棒球隊已由檀香山直赴日本參加外、網球之林寶華、邱飛海、二氏、因參加菲嘉年華會、尚滯留南洋、據聞林邱已動身回國、是否直赴日本、或轉道來滬偕行現尚未全定、此外足球選手、原計劃以香港隊爲主體、而參加上海隊若干人、昨據香港方面報告、港選手陸光耀、李天生、孫錦順、黃瑞華、李惠官、葉北華等、已啓行來滬林玉英、黎達、包家平、曹桂成、則因事不克來滬參加云、聞指導員方面、對足球選拔、極爲慎重、正式代表決選定李惠堂、周賢言、孫思敬、孫錦順、黃瑞華、陳鎮和、陳光耀、李天生、戴麟經、李惠官、葉北華、馮運佑、陳秉祥等十五人、其正式陣線支配如下

黃瑞華　陳光耀
馮運佑　李惠堂
周賢言　孫思敬　戴麟經
李天生　孫錦順
陳鎮和　葉北華

# 學生文藝

## 總理逝世紀念的感想
（蓋平華洛鋪小學高級生　陳鵬九）

自昔我們中國、就受了非多的專制壓迫、所以人民的知識、都被他們羈絆得很了、不能遂意發展、等到滿清末年、人民起了一個大覺悟、知道專制無道、所以孫總理就趨向革命的工作、往來海外、鼓吹革命、最後號召同志、密々的組織革命機關、提倡革命主義、當滿帝宣統三年的秋天革命軍起義於武昌總理稱爲元帥、從容不迫的在槍林彈雨的中間、指揮作戰、然後全國響應、同攻滿清、後來清帝退位這可見孫先生平生鼓吹革命的苦心了、等到共和告成、先生被擧爲臨時的大總統、不多幾時、退去總統職、乃安居著書、我們得著他不少的遺訓、這又可見他經營的苦心了、等到民國十四年春天、三月十二日、一病不起、在北京作故、我們試想一想、孫先生對於我中國和我們人民、有絕大的功勞、我們在他死的日子、能莫有點表現麼、所以我們在本年三月十二日、作總理逝世的紀念、放假一日、以誌哀悼、因此我發生了許多的感想、所以略略的寫了以上的幾句話、把我們對孫先生的景仰心、留一小照吧

## 可畏之肺結核
（大伏公高二女　夏玉芝）

人生平之困難、莫如飢寒與疾病、然飢者可以用飯寒者可以着衣、皆有可敵惟疾病者己侵入身、雖有妙法可除矣、即使請醫調治、又有治愈否不愈也、如此謂之、疾病於人可謂至畏之物矣、但獨有肺結核者、較別病更可畏、得此病者身瘦吐血、體懶頭痛、不欲用飯、此僅一人還未可畏、最甚者一人惹之、易染十八、或百人、甚至一鄉一市、以及社會皆蔓染矣、此多因居室不潔、未好運動、不受日曬、故體孱弱、痰中毒菌、趁虛而入、呼吸器之故也、故吾人務須謀豫防之法以避之、其法住室務常清潔、遇痰宜避之、屢屢爲適當之運動、常受日晒、多吸新鮮空氣、食眠有定時是數者若皆實踐、則痰中毒菌、自然未敢靠近其身也、故官署道側劇場校內各自家庭、多設痰壺、以防肺結核之蔓延、如此而視肺結核者、何等之可畏乎

## 學無止境
（鳳城縣立第三小學高八級生　孫永恩）

巍々乎學問之道、泰山不足擬其高也、浩々乎學術之理、江海不足比其廣也、進一程復有一程以相引、越一級更有一級以相待、非恭畢生之精力、汲汲以求之、則所得恐亦不過九牛之一毛、滄海之一粟耳、所謂學者雖若列星、莫知其數、渺如大海、罔測其深、然泰山雖高、登而不輟、必達其巔、江海雖廣、渡而不止、必登彼岸、惟學也仰之彌堅、孔子聖人、尚有加我之想、顏回賢者、猶有喟然之歎、乃立宮牆之外、偶入門而輒止、使其升堂入室、得見宗廟之美百官之富、能不駭驚乎、世以學有止境者、吾不之信也矣

△……歡迎投稿……▽

# 每日繪圖紅樓夢

第一百廿六回　香月倘先生繪　（繪圖禁止轉載）

只見春纖正在欄杆上晾手帕子、見他進來、忙搖手兒說睡下了、晴雯走進來、滿屋漆黑、並未點燈、黛玉已睡在床上、問是誰、晴雯忙答道、晴雯、黛玉道、做什麼晴雯道、二爺送帕子來給姑娘、黛玉聽了、心中發悶、暗想做什麼送手帕子來給我、因問這帕子是誰送他的、必定是好的、叫他留着送別人去罷、我這會不用這個、晴雯笑道、不是新的、就是家常舊的、林黛玉聽了、越發悶住、細心搜求、一時方大悟過來、連忙說、放下去罷、晴雯只得放了、抽身回來、一路盤算、不解何意、這林黛玉體貼出手帕子的意思來、不覺神魂馳蕩、寶玉這番苦心、能領會我這番苦意、又令我可喜、我這番苦意、不知將來如何、又令我可悲、忽然好好的送兩塊帕子來、若不是領我深意、單看了這帕子、又令我可笑、再想私相傳遞、又令我可懼、我自己每每好哭、想來也無味、又令我可愧、如此左思右想、一時五內沸然、由不得餘意纏綿、便命掌燈、也想不起嫌疑避諱等事、研墨蘸筆、便向兩塊帕上寫道

其一
眼空蓄淚淚空垂、暗灑閑抛卻爲誰、尺幅鮫綃勞惠贈、教人焉得不傷悲

其二
抛珠滾玉只偷潸、鎮日無心鎮日閑、枕上袖邊難拂拭、任他點點與斑斑

其三
彩線難收面上珠、湘江舊跡已模糊、窗前亦有千竿竹、不識香痕漬也無

林黛玉還要往下寫時、覺得渾身火熱、面上作燒、走至鏡臺、揭起錦袱一照、只見腮上通紅、眞合壓倒桃花、卻不知病由此深、一時方上床睡去、猶拿着帕子思索、不在話下、卻說襲人來見寶釵、誰知寶釵不在園內、往他母親那裏去了、襲人不便空手回來、等至二更、寶釵方回、原來寶釵素知薛蟠情性、心中已有一半疑是薛蟠挑唆了人來告寶玉的、誰知又聽襲人說出來、越發信了、究竟襲人是聽焙茗說的、那焙茗也是私心窺度、並未據實、大家都是一半猜度、一半據實、認準是他說的、薛蟠因素日有這個名聲、其實這一次、卻不是他幹的、被人生生的一口咬死是他、有口難分、這日正從外頭吃了酒回來、見過母親、只見寶釵在這裏、說了幾句閑話、因問聽見寶兄弟吃了虧、是爲什麼、薛姨媽正爲這個不自在、見他問時、便咬着牙道、不知好歹的冤家、都是你鬧的、你還有臉來問、薛蟠見說、便怔了、忙問道、我何常鬧什麼、薛姨媽道、你還妝腔呢、人人都知道、是你說的、還賴呢、薛蟠道、人人說我殺了人、也就信了罷、薛姨媽道、連你妹妹都知道是你說的、難道他也賴你不成、寶釵忙勸道、媽媽和哥哥且別叫喊、消消停停的、就有個青紅皂白了、向薛蟠道、是你說的也罷、不是你說的也罷、事情也過去了、不必較正、倒把小事弄大了、我只勸你、從此以後、少在外頭胡鬧、少管別人的事、天天一處、大家胡鬧、你是個不防頭的人、過後沒事就罷了、倘或有事、不是你幹的、人人都也疑惑、說是你幹的、不用別人、我先就疑惑你


總經理

華北橡皮貿易公司

大連山縣通二〇六番

分銷經理

大連　斯丹禮洋行　三河町三番地

奉天　斯丹禮汽車材料公司

哈爾濱　御風汽車公司　日站千代田通三十五番地

青島　美達洋行　河南路七十八番

天津　亨茂汽車公司

濟南　斯丹禮洋行

威海衛　慶芳洋行

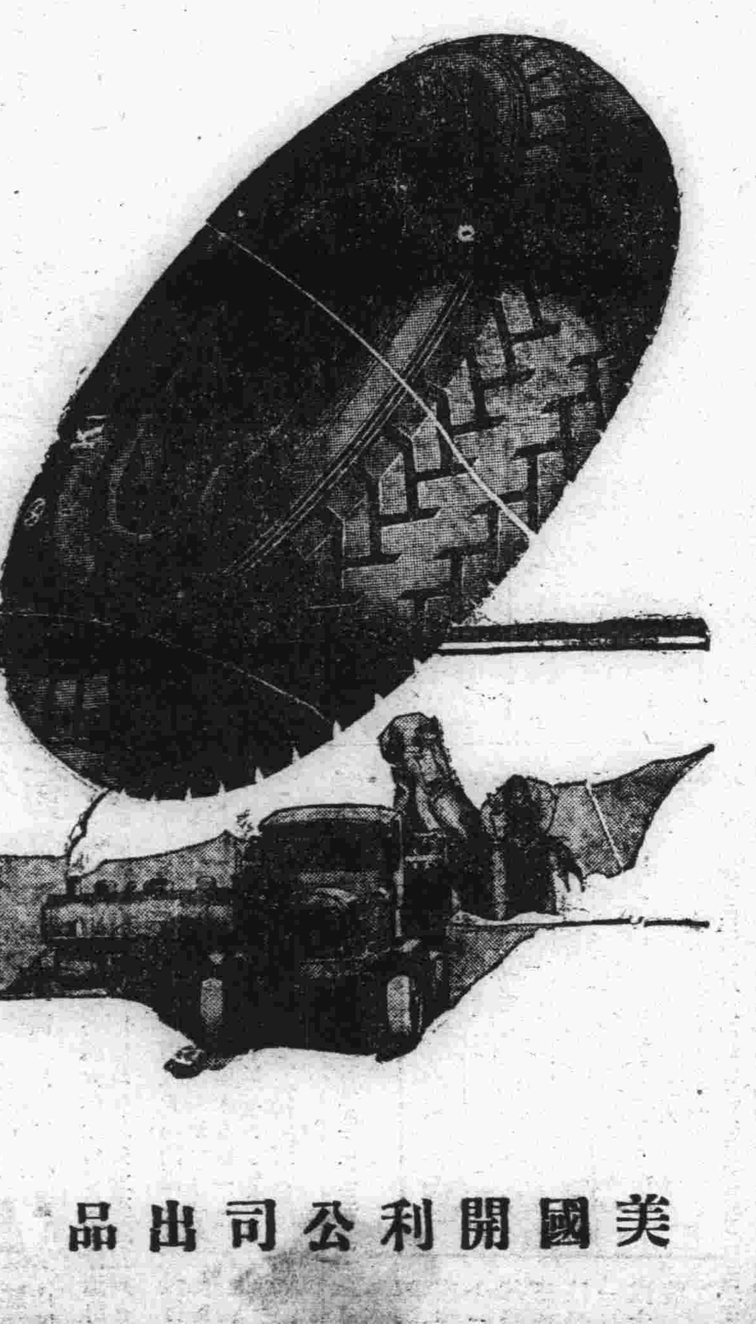

美國開利公司出品



大炮台香烟

瀋陽

### 訂立商約及復交 以東鐵作交換
### 蘇俄政府之本意
羅國金副處長之表示

茲接哈電云最近由俄來哈之前東鐵商務處副處長羅國金對人談話謂莫斯科政府擬以東鐵全部權利作交換與我國交涉簽訂於俄方有利益之商務各約及恢復國交等問題云(星)

### 倏築港完成 改爲公安局
### 現稱警務總段 金石安爲段長

葫蘆島築港事於積極進行中行將開工路局々長高紀毅氏爲期盡善盡美故特調前瀋陽公安局長金石安氏前往辦理公安事宜金氏雖已到港多日但對於名義上終未確定現經當局考核之結果定該公安機關之名稱爲護港警務總段總段長爲金石安內容爲六段保護築港工人兼理民間行政歸北寧路局直轄俟港築成改稱公安局云(星)

### 立川警視 矢勤矢慎

奉天附屬地警察署署長事務取扱立川警視爲人忠誠勤於職務供職奉天署已將十餘年督飭各屬保衛地方矢勤矢慎不避勞怨近自川合署長去職奉命代理後立川氏以職責重大奉天爲東北重要都市四通八達交通咽喉中日官商居於此間者頗多爲謀公衆安寧計於每日晚間十二時許必親身出動巡視所屬各警察官吏派出所考查値勤官警以免疎懈若立川警視者堪稱爲地方保障云(文)

### 國府蒙藏會議 遼寧省提案

遼寧省政府主席臧式毅以國民政府召開之蒙藏會議開會在即故將本府應提議案預定以便交由代表携往提出開預備議案共爲三項(一)蒙旗建設事項應即籌劃舉辦(二)蒙荒應即籌劃農牧(三)蒙政教育應即提倡云(文)

### 孟家台河堤 將動工修築 由津募來工人

瀋陽縣城北第七區管界孟家台修築河堤以防水災早經縣府決議決定辦法特派工程師齊東野赴天津一帶招募工人七百餘人於五日午後七時許抵瀋俟領出建築經費稍事布署即可動工云(文)

### 由長直達波蘭 國境之通車 每月往返四次

哈電東鐵路局俄人方面與蘇俄交通委員會商妥增派由長

### 首魁尚在逃 正法說不確 又捕共黨三人

近半月來自不穩份子擾亂外交後會因而陰謀收露被捕之後經憲兵司令部偵緝處偵察嚴訊又捕獲嫌犯前後共三十餘名聞得風聲鶴唳首魁七名正法將信將疑莫明眞相茲據關係方面談稱自杜蘭亭等訊供出多人經偵緝處一一緝捕分別研訊其中大半爲嫌疑犯惟有陳姓者確係首魁已逃無踪影俟獲陳後餘人即可分別釋放其中關係較重者四人業送憲兵司令部訊辦至於首魁七名正法說完全不確云自共黨陰謀爲憲兵偵緝處長雷恒成氏偵悉後即出其迅雷不及掩耳之敏捷手段舉行搜查逐一逮捕致瀋垣治安未被不穩份子破壞者雷氏之功績也近來雷氏爲肅清根株搜查羽黨在此中國多事不祥之五月不分晝夜督飭部屬四出偵緝免爲亂黨所乘此外如省會公安局偵緝隊總隊長齊郁華以在此時期所負責任較重每日引率隊員卜晝卜夜加班出勤籌劃周詳深爲上峰所嘉許云(文)

東北憲兵偵緝處長雷恒成自瀋陽發現共黨活動後爲肅清根株免死灰復燃先後捕獲三十餘名除令該黨外每日派員赴省城各大書局密查反動書籍近據偵緝員報告特派于維清韓芳成等多名往某兩書局搜出共黨書籍三四箱將該書及執事人一併帶局審訊云

又訊遼寧省垣自發生反帝黨後會經當局飭令警憲兩方相互聯絡赴各重要地點檢查以免漏網而保治安距知六日晚六時許憲兵偵緝處之長雷恒成派偵緝員憲兵等二十餘名在大西關高台子廟東同源客第八號樓上捕獲反帝黨趙樸子元董仲山李玉忱三名並有物品甚多帶處審訊云(文)

### 興修飛機場 核價買地段

東北航空司令部在瀋陽城北陵附近三台子一帶建築大規模之飛行場計劃多日該部會同瀋陽縣政府派員赴該地點實地勘丈標椿並函瀋陽縣核定地價收買瀋陽縣政府據函後於日昨派陳家泰會同民政廳金曜南財政廳高某赴該地勘查現已竣事並同時擬定辦法由縣出示佈告令該地業主繳驗糧領大照以便發給地價云(文)

### 顧宗林到哈 爲調查電政

又訊東北電政管理局長顧宗林爲調查電政事昨日到哈(星)

### 拒毒聯合會 籌備運動忙

拒毒聯合會擬於下月初旬舉行拒毒運動大會分爲展覽與聚會兩項展覽有圖畫條約照片等聚會有演說話劇歌劇魔術等現已推舉委員徐和春王化一盧酒廣車向宸黃宇宙徐文如許愛生王昌華鞏天民閻玉衡陳在銘等人分擔籌備並爲勸導民衆徵求拒毒文藝如新劇歌劇小說詩歌標語等公開投稿皆有酬金云

### 修理東陵遺蹟 需洋兩萬元

瀋陽市長李德新以東陵年久失修所有各部分堆塌不堪茲爲修理遺蹟而便遊覽起見乃呈准省府於六日布告招標修理計東西配殿隆恩殿四處角樓隆恩門等處決定重新修繕共需大洋二萬餘元(星)

### 吳廳長晉謁 長官及主席
報告會議情形

參加南京召開之全國教育會議遼寧省代表教育廳長吳家象瀋陽縣教育局長宋德謙氏於六日上午八時五分乘瀋鐵沿客車返瀋抵站時教育廳各科科長股長秘書等及省教育會會長省城各中小校長教育局課長等均到站歡迎吳下車後即先回教廳休息吳廳長對出迎人談云此次全國教育會議結果頗爲圓滿參加者有二十一省區之多於全教會議閉幕後即先赴杭州考察教育勾留四日浙江省政府招待極爲周到事前國府蔣主席並先行電達浙省教育因未得十分詳細調查杭州新市政甚確偉極壯觀離杭後折同上海勾留祗三日即循大連回瀋云與於六日午刻晉謁遼寧省府主席臧式毅報告參加會議經過午後晉謁張司令長官作同樣之報告此外並聞省教育會會長聯絡各法團及在省各會員於日內開一歡迎大會教育廳全體職員於七日午後歡宴吳廳長宋局長均於七日到廳局照常視事云

### 吉省撥欵四十萬 接濟江東難民
并派員分赴各縣放賑

茲接吉林電云吉林省政府因沿江東寧密山等七縣去歲被蘇俄蹂躪人民極感困苦特撥欵四十萬元分發各縣貸放並籌欵十八萬元派員赴各地撫卹(星)

### 親戚一封信 幾害了女兒
崗警帶所訊辦

原籍新民縣管境小台子村住戶郭姓有女年已双十於上旬中來瀋欲就學校受業遂寓工業區其戚孟某處然女性質不羈該戚孟某遂密告女之母家拘誤解自由有不安於室之嫌女之母兄日前來瀋令其回家女不但不允且擬私奔其母兄密議結果以其有損家風欲將女引至小北門外南滿鐵道北將其用棒棍打死以除喪盡廉恥女及將女拉至小北邊門外女痛哭不止告知車夫乃停車不前一時圍觀者麕集該母兄仍促馬車前進正在危急存亡之秋千鈞一髮之際小北邊門分所崗警見之乃將其一干人犯帶所訊辦云(文)

興安區賽馬大會 ○印爲閱台上之鄒作華督辦(東北新聞影片社攝)

### 省府四月份 收發文件數

遼寧省政府四月份收發文件總數經該府秘書處統計公布計收中央一百五十件發三十九件收政委會九十六件發三十六件收外省八十二件發二十件收省城八百五十件發二千四百七十九件收各縣一千二百六十二件發二千九百十七件收民衆二百二十三件發一百五十九件收雜件九十四件發九十五件統計收二千七百五十七件發五千八百三十二件云(文)

又特區行政長官公署政務廳長張景惠長官命昨晚十時四十分搭南行列車赴遼面謁極峰辦理某項要公云

熊岳

### 宋局長注意衛生

熊岳公安二分局長宋駿聲氏到差以來關於警整頓微不至頗蒙上峰所器重邇來鮮魚登市一般魚商腥水隨意向街潑倒行人掩鼻殊礙衛生宋局長有鑒於此特頒公令嚴行禁止以守公益而重清潔至於疏菜鮮果等商亦不時加意檢查可似此局長爲地方得人慶也

珠河

### 商會主席已選出

珠河縣本邑商會改選主席業已醞釀多日於五月二日選舉依法當衆開票裕昌盛劉子輝得六十二票永增達陳洪均得五十六十票恒盛泰李煥文得五十九票慶裕合李子榮得五十七票裕豐太關玉山得四十票同泰金揚蔭數得三十五票結果裕昌盛劉子輝得最多數當選爲主席而慶裕合李子榮竟致落選聲請無效另選惟不知各執行委員能否採納容訪再誌

### 蘇俄派員歡迎 我國代表團

茲接哈電中國代表團專車昨夜可抵新比利亞站於經過大烏里站時有蘇俄人上到站迎送並有軍隊及音樂隊等二日到赤塔時蘇俄外交委員會已派代表在該處迎接云(星)

開通

### 爲先學養子 受胞兄虐待 立逼去見閻羅

邑北十里許王家窩堡住戶王擇筋子者有愛女年已及笄貌僅中姿賦性風流不安於室與本街某者有染初則陳倉暗渡繼乃棧道明修日久情熱珠胎暗結瓜熟蒂落觀者駭然不料其胞兄以事爲奇辱有玷家聲遂大爲震怒逐出舍外不與飲食復迫之他去卒因天氣不佳難堪凍餒遂於日前(一日)毋子去見閻王矣

### 二十團實行打靶

防軍二十團駐開以來對於商民盡力衛護而於軍上之操練尤爲特別基嚴並無騷擾街市滋生是非者頗爲商民所贊許現該軍所轄之三特別連於日前又奉令在縣城南門外施行實彈射擊以資演習嫻熟而爲國家勁旅云

哈爾濱

### 李縣長返哈 葆廳長又去遼

濱江縣政府主席李會一氏月前因吉林省政府召集全省縣主席開聯席會議討論各縣行政事宜茲已閉幕李縣長於昨由吉返哈不日將對於會議解決一切事項實行云

卡倫

### 公安一分局召集 村民露天大會
提出各議案均原案通過

本月五日公安分局局長乘第一區區長周維翰招集全區公民大會併假該分局院內爲臨時會議場所是日也彼蒼加佑大朗氣清値光天化日之下開露天大會議決之件均關地方維新政策最關緊要勢在必行而開催會議之主席周分局長對此確懷有大公無我之精神要作全縣之模範爲地方造幸福爲人民謀樂利實民權發基之開始建設也但與會之民衆爲數雖云二百有奇究屬甚少由此可見人民智識及公益理想也吾不禁爲地方公民惜又不禁爲自治前途嘆也似此新政進行之際民權伸張之日而一般之公民尙自甘暴棄互相觀望不前誠可慨也茲將此次大會議決實行各項議案分斷錄之於後一各鄉設鄉公約牌一各鄉設鄉禁約牌一各鄉設鄉鎮鄰長遵守規則牌一各鄉設鄉鎮略圖牌一確定各鄉公民會議遵守規則一責令各檢範鄉領導施行鄉鎮自治事項以表率其餘一確定鄉鎮區公所地點一規定調查公民手續一保衛附團提倡光行預備東北一帶村屯最爲重要一查拿遊民嗎啡及賭博鴉片一查懲土棍劣豪一各鄉規定招待警團住所一宣傳放足小兒種痘一調査運坐一注意韓僑認眞調查一編制全區民有大車一發放公民登記冊宣誓詞一查取各鄉所領槍照有無遺漏切結一舉辦鄉鎮閭鄰長訓練班訓練期間定爲三個月一攷核鄉鎮委員成績列爲模範及次優者分別呈請縣政府褒獎警分所費間設崗位三處指揮交通維持秩序夜間併爲遊動崗以資防守一卡倫街議決設武裝更夫四名分兩班服務其休息班在晝間擔任除穢事務一大街兩傍添設路燈二十枝一一律設置衛生水桶一添立衛生布告欄一補栽樹株限三日栽齊復查一一律設置穢物箱一規定卡倫鎮路政維持辦法一籌設民衆閱報社及民衆圖書館

大石橋

### 派員檢驗畢 斃匪已經掩埋

租界巡捕王漢章巡察田畝於前晚斃匪一名業誌昨報嗣後租界警署照會中國官署迄於昨午由營派來檢驗吏一名協同租界警署將該匪屍身檢驗完畢歸該警務裝殮掩埋矣

### 呈報四月分粮價

邑縣政府會奉省令各縣粮價不一必須按月呈報以備考核遂於月之三十日將四月分粮價調查定竣表報列憲云云

### 日砲兵演畢去橋

駐海城日本守備砲兵二百五十名昨日攜帶戰砲八門來橋六日晨就守備隊操場演習砲戰施放十數響遂停未幾即整隊離橋或謂是將赴蓋界演習云(任)

河城

### 視察員監視選舉

城北土河舖村前因選舉村長時有李某視其選舉諸多不合規定章程曾向縣政府呈控村長王國順運動選舉并有種種不法當經飭令該管警察分局詳細查明終無效果縣政府以案關村政進行局得再延遂派視查員前往監視另選以免糾葛云

略謂各縣胡匪充斥迄未肅清轉瞬間青紗障起亟應籌辦夏防及與鄰縣聯防事宜以俟警派總副指揮以專責成而防佚患等因該局奉令後已飭屬籌辦一切以重功令云

### 華品猴牌煙 按七等納稅

安東稅捐征收局頃奉省財廳令案准財政部捲煙處函爲華品煙公司所出十支裝猴牌煙因售價不甚適宜決將該牌行盤減爲每五萬支售洋一百一十五元改完七等稅業經准予照減請飭屬知照等因査該煙現經中央准予更正行銷本省自應遵照一致辦理除分行外合行令仰該局即便轉飭所屬一體遵照等因該局奉令後已飭屬查照云

開原

### 主人命砲手開槍 工人隨聲斃命
村長報告管警請求檢驗

開原清河灣楊木林子村戶陶鳳綸僱傭山東人宋姓一名在其家內工作迨於本年五月五日夜間該宋往出屋小便之際忽被砲手穆洛四瞥見當向鳳綸陸命開槍槍聲一響該宋姓隨彈倒地受傷身死當經該屯村長查知報告管警懇請轉報詣驗云

### 慰安車春季巡行

南滿鐵道社之慰安車向分春秋二季每於巡行時列車內附有無線電戲電影及各種貨品食物等項廉價出售今屆春季巡行之際經滿鐵當局布告週知並定於五月二十日至金溝子二十一日至滿井停車售貨

營口

### 興安區派員 收容直魯難民

頃聞興安區刻確以洮索兩縣爲開墾之期前因已到河南人民對於開墾各項農事鮮有進行能力査直魯人民富有農業性能在此開墾需人之際興安屯墾公署鄒督辦特派遣農政處第一科員王星垣氏滋營收積云

長春

### 爲辦理蒙旗要政 哲旗親王晉省
張主席命路局掛花車

蒙古哲里木盟長郭爾羅斯旗親王齊默特色木丕勒偕同本旗駐北平辦公處長包樂安氏駐長蒙員代表白郁周氏王府承啓處長尹兆祥氏護從武官士兵等多名於日昨爲改革蒙政磋商改革哲旗事項於日前電請張主席預備晉省會晤等情查張輔帥與齊盟長情誼闊電之後立派省府楊顧問及司令官公署中校副官文多爾兩氏躬親來長並分諭吉長鐵路局預備華車一部開赴省垣云

### 吉長路派員 赴滿鐵參觀

南滿鐵道辦理完善素爲交通界所稱譽吉長鐵路當局爲謀改善路務起見爰於月之五日派定該路工場辦事員及繪圖員練習生司工等數人赴大連滿鐵工場參觀一切工作設備情形以資借鏡而便改良茲悉被派一行人等業於五日晚搭車前往並聞機務段不日亦將派員前往參觀云

### 吉敦鐵路添開 龍潭遊覽車

龍潭山與吉林省垣隔江對峙蒼翠幽秀爲吉林名勝之一歷年春季士女多往遊覽眺茲悉吉敦鐵路爲謀便利遊客起見自昨日起每日添開吉林龍潭山間遊客車一次遊人大稱便利聞票價爲哈洋一角五分

### 兩要人聯袂過長

濱江鎭守使兼東鐵護路軍長綏司令丁超氏昨爲辦理家政請准短假返赴新賓原籍於今日下午過長赴遼又濱江關監督常乘彝氏於七日上午由哈埠來長轉去四平街

### 日校長調任撫順

長春頭道溝日本女子高等學校長木暮氏頃奉關東廳學務課命令轉調撫順服務查木暮氏於六日上午搭乘滿鐵急行列車直去奉天轉道撫順長春日側教育界職員及女學校全體職教員學生等均赴車站歡送

### 海關署科長待選

山海關監督公署第一科顧科長業已擢升某縣長所遺科長一席刻已虛懸聞該監督因此席關係重要正在物色以期早日得人聞最有希望者以某某兩氏內遴委其一而免案牘久積云

### 洪監督公畢遄返

山海關監督洪維國氏曾於上月間因某項公務赴遼寧省垣並他處以任務重要往返磋商頗費時間茲聞洪氏乃事已有眉目業於前日遄返到署視事以資進行各項海關稅務云

撫順

### 僞作尋歡客 原來是行搶
胡匪光顧妓館

撫順新站永安里明盛書館於月之三日晚十二時突有遊客自稱張姓入室後即擬住宿遂大購酒食正在狼吞虎嚥之際旋又進來二人尋找張某張遂邀共酌及酒足飯飽已一時矣有一人至門內突由腰中掏出手槍喝令不許聲張屋內二人亦均取出手槍勒令現出金鈔該館執事答以實無存欵致觸匪人怒以鐵棒將左背打傷不能動轉匪人遂赴各妓室內按屋搜索計金戒九枚金表銀表各二枚緞大夾襖二件現大洋共二十餘元比時有金子之宿客某甲所穿之呢袍及金鈔十三元一併刦去該三匪均年約二十許一着滿鐵黑制服二着藍布大衫均戴禮帽刦畢從容而去及日警署趕到則早已渺如黃鶴矣

### 最高法院東北分院民一庭本月二日判決及裁決案件

計 開

民一庭判決案件

一壽德綿與謝文斌因請求清算賬目及賠償損害涉訟不服遼寧高等法院判決上訴一案

一蘇允平等與格阿巴什基洛夫公司因請求清償債欵涉訟不服東特區高等法院判決上訴一案

一李純一與胡振聲因請求退房及交付房租涉訟不服遼寧高等法院判決上訴一案

一張力山大瓦西力也維赤哈瓦也夫與阿綸約西維赤吳廿因新金涉訟不服東特區高等法院判決上訴一案

一楊香圃等與楊振祺等因請求確認地畝所有權涉訟不服遼寧高等法院判決上訴一案

民一庭裁決案件

一東省鐵路局與劉發因賠償涉訟上訴聲請緩期補正一案

一劉福全與宮殿有因賠償涉訟上訴聲請訴訟救助一案

### 本社啓事

各分社若以現大洋以外錢鈔滙本社時按照左開行市▲今日之行市

大洋兌金票 六六、九〇
大洋兌鈔票 九七、五〇
大洋兌小洋 一一八、八〇

經理部啓

### 本社啓事

逕啓者茲委任陳鐵夫君爲一面城分社長嗣後各界如有定報或刊登廣告者希與陳君接洽可也此佈

### 本社啓事

逕啓者茲委任蔡殿臣君爲西豐縣分社長嗣後各界如有定報或刊登廣告者希與蔡君接洽可也此佈

### 本社啓事

逕啓者茲委任周玉蒼君爲遼寧省城分社長嗣後各界如有定報或刊登廣告者希與周君接洽可也此佈

### 本社啓事

逕啓者本報爲擴充報務靈通消息起見除前委王燮臣君爲奉天分社長照舊供職外茲又委周玉蒼君爲遼寧省城分社長嗣後各界如有定報或刊登廣告者即希與周君接洽但以前王君所派之報及經辦之廣告仍由王君照舊進行特此通知

### 遼寧省城分社啓事

逕啓者鄙人茲奉滿洲報本社委任爲遼寧省城分社長分社即設於大西邊門外大馬路南希各界訂報或刊登廣告者至敝分社接洽可也此啓

分社長周玉蒼啓


森永牛奶糖

注重衛生精選材料而製造者
內含滋養強壯之素
小兒食之可助長發育



### 邊業銀行廣告

本行資本國幣貳千萬元呈由政府核准享有發行紙幣代理國庫特權專營各種存欵放欵滙兌貼現及普通商業銀行一切業務滙水利息格外克己辦事手續尤爲敏捷如持本行鈔券作滙東三省境內各地分行一律免收滙水倘蒙賜顧無任歡迎

總行 遼寧省城大南門內路西德隆店胡同

電報掛號 九九九九

電話總局 總裁室(一五六四)營業室(一六五八) 經理室(一六五七)傳達室(一六〇七)

北寧 日本 長途電話(二一四五八)(二一七)

分行 天津 上海 大連 山海關 營口 安東 錦縣 四平街 新民 遼陽 吉林 長春 通遼 哈爾濱 安達 綏化 雙城 黑龍江 洮南 遼源 開原 海城 西安 山城鎮 新立屯 公主嶺

逕啓者本行發行奉天地名現大洋元角劵及京津通用角劵除在遼寧本總行營業時間隨時兌現外並委託左列各商號代兌

代兌處 遼寧省城大西門裡商業銀行 遼寧省城大東關大街東記綢房 遼寧省城大北關下頭福聯公 遼寧省城大四門裏益和永

倉庫 本總行設有倉庫辦理貨物押欵



東北唯一 光明美術照相館

西洋技師電光攝照 凡游瀋者須趁機會 留一紀念 包管滿意

全國唯一照相通信機關 東北新聞影片社

供給東北新聞照片 承攝各種電影片

瀋陽商埠十一緯路三經路口一百四十號


### 哀啓者

顯考楊府君玉泉公諱占山痛於國曆四月十四日申時壽終黑龍江省寓正寢享壽五十九歲謹訂於五月二日開弔四日發引扶柩回河北撫寧縣原籍安厝叨在

寅世友鄉戚

誼屬期光並殁存均感恕計不周謹登報以聞

孤子 世榮 泣血稽顙

期服孫 惠恩 惠春 泣稽顙

通信處 哈爾濱廣信公司 黑龍江省軍用被服廠 遼寧省世合公錢號 河北撫寧縣榆關鎭玉成祥 墓設黑龍江省軍用被服廠對門本廣

### 哀啓者

顯考魏府君雲程公諱允成慟於中華民國十九年國曆四月十六日申時壽終正寢距生於清咸豐五年八月十日卯時享壽七旬有六不孝國棟國材侍奉在側不孝鑑在吉林長春稅捐徵收局局長差次先期馳歸侍疾親視含殮遵禮成服謹擇於國曆五月二十一日開弔二十二日成主二十三日發引諏吉扶柩祖塋安葬哀此訃聞

奉繼慈命稱 孤哀子 國棟 國材 國鑑 泣血稽顙

通信處 營口馬市街德合福 長春稅捐徵收局

喪居營口侯家油坊本宅

## 瑣聞

**△水警注重旗幟**

（安東）水上公安局關於船戶規定一種旗幟懸於各該船頭以便行駛江中易於辨識眞僞而易於保護且國旗爲一國之國魂旗上加以國徽尤宜保護近査各船戶每有不掛國旗甚至污穢不堪者欒局長以此等行爲殊屬有違明令因通令各船戶嗣後如再不掛旗及有污穢情事一經査出定行罰辦云

**△市民熱心公益**

（安東）安埠公安局日前據東坎子市民王子善具呈報効公益指請懇核等情當經批示呈悉據該民能於節儉之款項捐助東坎子修築馬路之用熱心公益殊堪嘉許准予將捐欵如數繳案備査以成善舉

**△冒充軍人被獲**

（安東）日昨江沿豊裕昌客棧永安街所警士某査店及至該棧査有住客孫家祥一名身著灰色陸軍制服該警査其形跡可疑因詳加盤詰孫某言語支離及檢視其身間起獲購貨發票單等據內註司令部字樣當將其帶至分所轉送分局訊辦

**△考試電影司機**

（安東）商埠公安局前當公佈電影司機考試辦法均經遵章考試現業司機之人石連璧楊紹舉等五人素以捺映電影爲業昨特赴局呈請考試以便在市內充任司機業經公安局牌示定於五月三日上午十時自帶筆墨赴局考試云云

**△賭案業已撤銷**

（寬甸）楊木桴子村民楊開才向被奸民李洛五嗯吞看牌當輸現洋十四元因無現欵償付出立欠帖付給而李洛五以楊是雖又往驅到李家同鄉骰子不料淫骨無賴五木作祟忽被楊某鄉贏現洋一百餘元當向追討抗不償付且反向楊追討前欠威逼脅迫楊某無奈僉往公安局去滾賭業已派差拘傳預淼適逢孫村長等出爲調處取銷欠帖讓免賭債一切糾葛一筆勾消原被兩造已均許可由孫村長備人備狀業已請求銷案免究云

**△妓女潛逃無踪**

（長春）新市場三等妓館双銀堂搭住妓女華實年二十五歲係上海人頃因負債甚鉅竟於日昨下午二時逃亡最後由寮主報告該管公安分局請求通緝云云

**△煙藥毒斃人命**

（長春）市公安局於日昨據双陽縣　子洞屯民人丁奎武扭同某理門公所領衆稱曾在子洞孟昭衣家傭工近因主人爲禁戒大煙經同屯張數歉由長春帶去戒煙藥一付不料孟昭衣吞服之後竟而斃命除將張數歉暫時押於双陽縣府外今將該製藥人扭來請求暫爲看押以便双陽縣府引渡歸案云

**△名伶由哈到長**

（長春）西四道街龍春舞台執事候八昨由哈爾濱道外新福台聘到大名鼎鼎劇界泰斗皮黃老生高百歲於日昨到長搭入該園預備休息一二日後即可登台獻技長埠人士嗜有周郎癖者盡可前往一觀而飽眼福云

**△軍人偷運嗎啡**

（長春）市公安一分局永長路分所於日昨據民人鄧貴扭同軍人徐佐臣到所稱該徐某現時携帶嗎啡五十塊請求檢査等語當由沈春浦分所長當場在徐某身畔搜得嗎啡五十塊訊據徐佐臣稱現在吉林農安騎四旅充當士兵販運禁物不諱當經訊明之後連同人證一併送往軍警稽査處辦理云

**△釋迦佛壁誕日**

（金州）北門外永慶寺陰曆四月八日釋迦聖誕斯日値雨後新晴塵消風靜柳綠洮紅掩映如畫正即時行樂美景良辰寺前窪地兩側擺攤櫛比食品玩具筐籠等品賽呼之聲喧闐耳鼓拜佛祈福紅男綠女塞途魚貫陸續徃還足見香火之隆盛（明）

**△攝影術之精美**

（金州）華春照像分館於正門兩側玻璃窗中陳列無數冶粧少婦小照坐臥倚立形狀不一藉以表示其術之精美爲求營業之發展耳

**△電燈實行加價**

（訥河）本邑電燈廠自放光以來成績頗佳用戶莫不稱便惟原定章程以下半夜三點鐘即行停止放光現因爲市政關係改爲通宵故稍增價額計二十五燭以上之燈每月加洋五分十六燭以下之燈每月加洋一角自五月一日實行云

**△平抑房租困難**

（訥河）本邑各商聯名請縣府平抑房租一節業誌本報現縣府業令行商會設法平抑如此辦法諒萬難辦到因本邑有房者非有勢力即有金錢均爲當地之紳士絕不能聽從云

**△春雨有益田苗**

（訥河）本邑五月一號晨七句鐘濃雲密佈彌漫爲空繼而輕風洒洒細雨淋淋塵土爲之無蹤氣因之消莫不謂得此膏雨田苗有望云

**△施仁術不取資**

（下九台）本站鐵路南華西醫院院長醫學士孫華沂品行端方醫學淵博喜交遊善聯絡堅抱慈善爲懷適有本站國際會社夫役高某之母年近耳順忽於日前因得瘧疾致引發昔年宿疾雖經衆醫治療終未生效形將就木孫華沂君大發憐惻不避叩門之嫌遂往施救僅注射藥針三次用藥二劑而數載沉疴多日瘧疫竟霍然全愈矣因該於高某終年勞碌所得無多一家四口全賴哺育所有藥資手術等費概行施治不受分文如孫醫可謂仁術並施德超其群者云

**△經理撤回總號**

（下九台）本站位處吉長沿線中段自吉長通車以來商賈雲集百貨駢塡每年出口糧石不下數千萬噸之鉅由是各實業資本家咸各爭先來台如遼寧東三省官銀錢號於數載前曾設分號久駐台非委傳瑞徵爲該分號經理近因該總號察悉該經理有某種情事澈査屬實於月之五日被該總號電調返遼寧總號辦理交代該經理奉電後將經手事務等清交王馬二司事即行携眷返遼云

**△幽會演成戰鬪**

（下九台）本站道北西頭富戶李姓子年及弱冠一紈綺子也以祖遺造孽錢於日昨四日午後三時許乘自行車馳奔南山俗稱吊勝台適二妙齡女一谷姓一劉姓似有密約候待已久甫覩面時笑容可掬一種情景筆難形容未幾言闘知加勢將動武於是三人扯作一團聲達於附近住戶既而附近人出該三人已分逃他處矣詳細偵査始知李某與谷劉二女通姦已久熱度已達極點密訂是日於南山間幽會未悉因何細故互相撕打殊令局外人所莫解寄語該三人家長速加管束免惹是非遺人耻笑云

**△祝融一再施威**

（下九台）時値暮春狂風似吼物燥如柴偶一不愼即兆燎原之災當之者傾家蕩產見之者恐怖猶存火之害人矣可不愼歟如站北二十里李家屯農民馬仲和者因午炊不愼由餘燼燃及皂旁餘薪一時火焰冲天直達霄漢幸斯時無風易於灌救僅焚去草房三間並笨重什物計全部損失約在千元之數云

**△梨園掩旗息鼓**

（下九台）本站鐵路北中和樓戲園自春節後輟演月餘該園主苗某遂於日前又邀到洛子一組來台開演旬餘顧客日久生厭裹步不前於月之三日宣告停演云

**△請發旅費照准**

（海城）邑縣政府前函准遼寧省東北農林專科學生蔡世林呈請參觀旅費需本大洋一千元無力籌辦祈援例發給接濟等情當經縣政府飭令教育局核議經該局呈報所請尙屬可行遂於本月六日函復學校轉知該生知照

**△教局收到鈐記**

（海城）邑教育局前因自學校開學以來各村小學校比常年增添二十三處遂呈請縣政府刊發鈐記以便應用刻已刊畢經政府發到該局約三二日內轉給各學校使用幷須繳刊費大洋二十三元云云

**△大觀園演電影**

（海城）日前教育局爲民衆教育起見於上星期在縣一學校操場召集各界倡導已誌前報現恐商民有未知者遂在大觀園內演電影三日勸導商民赴民衆學校讀書識字云云

**△獲送嗎啡犯人**

（海城）邑西牛莊距城四十里警察五分局局長孫繼堯爲維持公安計特派長警在四關嚴拿嗎啡及素無正業者六名於月之七日送縣依法懲治云云

**△不得私自掩埋**

（海城）邑城西南信州村因於月之六日有代姓乞丐因病身死當經該村掩埋衆會首恐有別故遂呈請縣政府備案不料縣政府以事關命案未便照准當飭即赴該管警察分所報告幷轉報地方分庭檢察處詣驗云云

**△警察拿獲竊犯**

（海城）公安局於月之七日獲竊犯一名當經嚴訊該犯供認係城南三家子人姓喬名杏林曾因家貧竊得張家溝李姓黃驃一匹牽至城內南門裏經易不當遂牽至日站出賣因給價姓買妥後被警察查知將竊犯拿獲送地方庭依法懲辦云云

**△財政分局收捐**

（牛莊）本鎭財政局應管之捐項曆年爲本鎭公安五分局代收於今春財政局特委趙庚南爲本鎭財政分局委員現該分局正事收捐云

**△給秤不足被歐**

（牛莊）本鎭西關漁市有陳某賣魚以剝下黃花魚甚多出賣其快有本街于友三至該處買魚二斤半當時于某恐秤不足預先言明將魚買完携魚而走至某處以秤稱之小半斤遂將魚携回賣魚原址質問因此口角被買主毆打時有警察至前說合了結云（尹）

**△各村修補道路**

（牛莊）本鎭公安五分局長孫廣生頃奉縣令各村急修道路以便交通該分局長遵即派警十分傳各村於三日急將各村管界修路完成矣

**△半世夫婦離異**

（開原）玆有鐵嶺人王某妻某氏年均半百兒女兩全於日前來開住小孫台友人家未知何故夫婦各生異志不甘鄂度於今七日竟爾正式離異並聞離異後即嫁白廟村王某並代去三歲之女孩一名云想該婦共生子女三人今爲嫁一情郎竟棄兩個兒女情人耶忍人耶抑非人耶

**△消防施藥殺菌**

（開原）日本消防隊向來對於管內商民極端保護衛生盡力講求每逢炎天暑氣之時尤爲特別註意預加防範近來鑒於三春無幾勝暑將來凡屬污穢之處菌蛆不免叢生必須預爲堤防以免傳染特備殺菌藥料若干配和完全任人自取不索分文至於殺蛆劑之效力無論蒼蠅蚊蚤等均能撲滅況此新菌蛆等實爲傳染病之媒介其物雖微其害至巨務乞早爲領取藥料掃除污穢大家預防也

**△商民實行植樹**

（開通）查城市之植樹既有壯於觀瞻適合於衛生爲目前之要圖縣當局有鑒及此以春光融暖土質和潤於玆栽培鮮不活者遂由他處購來多株樹栽通飭領植各商民奉令後咸行紛紛領取大有爭先恐後之勢云

**△控人反被誣陷**

（大賚）本邑民戶張洪烈等聯名控告蒙員西米色楞種々不法等情已載本報近查該蒙員西米色楞據守嚮窩深宅大院家有强悍蒙兵槍彈充實如虎伏隅不許法警入院抗傳不到該色楞日前又派兵數名在本城色楞所設當舖院內潛伏使當舖執事某請張洪烈到當舖言稱與其調處張洪烈信以爲眞挺身前來該潛伏蒙兵一擁上前將張洪烈綁縛架上馬車回至西米色楞家詐爲胡匪施用非刑逼供張洪烈本係儒生教學多年因指擧色楞罪狀觸其羞怒大施淫威先加以駱害手段評其爲匪以便復仇嚴刑逼認血肉橫飛慘無人道聞之酸鼻該色楞目無法紀倚恃蠻性不服國法以人命爲兒戲毒辣無比將來張洪烈有無性命之憂及縣政府如何法辦訪明再行續誌

**△技師登記呈部**

（遼陽）縣府奉農礦廳轉奉工商部令查技師登記法公佈後各省市縣多未遵辦由該管發給憑證殊有不合此後技師登記須遵照技師登記法呈部辦理云

**△省頒發密電本**

（遼陽）縣府奉省府令查前頒各機關之密電本使用日久深恐有疎虞之處玆特重行規定新密電本分發應用以昭愼重

**△查禁播種罌粟**

（遼陽）縣府奉民廳令査罌粟禁種早經通令在案惟玆春耕伊始邊遠各地難免無奸民私種情事亟應及時査禁以杜流毒云

**△戀愛終達目的**

（新賓）世風不古戀愛的發生時有所聞本報於四月念三日載及王起裕與李秀蓮因熱度難捨同入陌閭一事王起裕已病討保在外就醫心甚不忍情人秀蓮自受縲絏之苦於是乞人代情女打保出外免受鐵窗風味不想事出料外該女竟執意不許抱定獄中待嫁之堅志後經王起裕聘求鄰村雙勸與本埠張寶財二人介媒事成許與酬金百元該二人大施回天之手段竟從中撮合與情女之父李長玉現洋一千六百元以作身價次經双方認可當堂和解執行矣

**△行善天賜其子**

（四平街）四洮線八面城站市內某醫院前日有某姓女前來暗產以避家人之耳目適產生一男孩用新洋毯一床被褥一套並現洋三十元暨書信政一封附開生日時辰紙條一張即令該醫院差役秘密送往寺院而該役並不悉內有錢財等物因距廟甚遠懶於移步即將此孩置於順承街李姓墻外李姓夫婦正在院心工作忽聞墻外呱呱之聲旋即拾至舍下啓而視之乃一嬰孩該夫婦年衆耳順並無子嗣今拾得此子樂之甚不甞聞李姓夫婦平素樂善好施見義勇爲此乃善報天賜之子也原函披露如下　敬啓者此子不幸生而無父殊屬堪憐玆置大洋三十元並生日時辰一紙望乞德人君子善爲育養倘蒙愛如已有則蒼天尙佑內奉頌小之欵備作襁褓之用三日後必有人前來安慰亦必贈送育養若落家貧薄翁者尙可聘律育資務希仁人君子加意乳哺以維持人道上蒼有目昝無果報

**△秋子吞煙身死**

（呼蘭）邑之居民宛文瑞字雨亭者故大家之子也後漸凌夷比較一般平民尙稱小康人多以宛秋子呼之素嗜賭博千金不惜竟於日前吞食鴉片身死致閤城人民紛々傳說不一本記者當即多方索隱調查事實爰將該宛文瑞服毒身死之緣因披露以釋疑團俾明眞像查近年宛某因揮霍傾蕩所餘家資簿產概歸其母氏掌管逼日床頭金盡又向其母氏再出要錢計以恣浮用該母恐年力就衰敗子既不能操作如再經其奢靡晚年不免懸釜憂慮竟決然拒絕其需索致使宛某日暮途窮外債逼迫無所爲業生活困窘惟有一死以爲老母賭氣耳乃遂食鴉片身死嗣後呼蘭子弟倘父兄之基業游手好閑學吃學穿不謀自立生活者當以宛文瑞爲戒至謠傳宛某之死因搗把賠錢純係子虛或好事人搗造黑白顚是非倒抑其家屬託詞掩飾歟

**△承發吏長被撤**

（遼中）本邑司法公署承發吏長禮文超字卓如係新民縣人于民國十六年來縣充差頗知謹愼長官深爲嘉許故保伊爲承發吏長詎伊生性貪汚日久斃生眞相未免被人看破日前不知被何人在遼寧高等法院控伊有包攬訴訟並代訴訟人撰擬狀稿等情事昨經高等法院發下命令將該吏長撤革另行派人接充云

**△嚴拿假冒軍人**

（敎化）駐敎憲兵分隊奉總隊命令張貼佈告玆各地時常發生身着軍衣擅入民宅藉故敲詐擾亂治安等事該隊大隊長張江淸氏有見及此特刷佈告多份張貼要衢如有不肖假冒藉故搜翻預先密報各分隊前往嚴拿而保治安云

**△湯鍋亟應嚴禁**

（鐵嶺）居宰病畜不僅有礙衛生亦大違道德猶爲國法所不許故東西各文明國嚴爲禁止無如我邑一般奸徒爲利所趨每陽奉陰違置國法如罔聞禁者自禁屠者自屠邑東關楊鍋房每於黃夜私自屠宰死驢病騾最可怪者無知人民多喜食其肉時逢春季多致中毒斃生而不自知重有管理之責者亟應嚴爲查禁以重衛生而保衛生云

**△偷兒光顧羅宅**

（營口）通惠門裏住戶羅亭山者於前日夜間不知何時偸兒光顧因羅宅男女熟睡之際大得手脚竊去籐椅鐵鍬風門子女生襖衣等件及至天明始知被竊當査明失物已報告該管公安局備案請求破案云

**△汽車軋傷行人**

（依蘭縣）本邑張姓汽車於四月廿叄日午後八點由江沿駛至十字街口一時不愼致將保安第四隊閻姓軋傷旋經第一分局派人將駛機人併車帶押將被軋者送往醫院調治中雖未喪命亦云險矣

**△城鄉栽植樹株**

（洮南）縣長申宗源爲提倡林業計前曾由南埠購來樹秧若干分發鄉城使諸栽植玆街內各商門前均紛紛依規栽植云


# 廿年頑癬一旦消除

如意膏又奏奇效於北平矣

北平德內大街蔣養坊二號恒君叔達來書云『鄙人兩腿有頑癬兩塊痛癢非常屢經醫治迄未除根至今將及二十載自維已戎終身之累乃去夏承友人勸用如意膏竟收奇效敷塗數次痛癢立瘥未及三旬頑癬消減而肌膚亦復原狀矣此眞皮膚聖藥也特此誌謝』

如意膏係韋廉士醫生藥局最近新出之療膚專藥清涼舒適止癢生肌學凡疹瘰疥癬疔癩癬疽爛腿癩頭濕瘡痔瘡以及燙傷割破跌損蟲螫均奏奇效　價目每匣六角六匣三元郵費免收

東總發行上海江西路六十號韋廉士藥局各埠藥房均有代售

開幕八週紀念　特別大廉價三星期　貨物精美充足　請速光臨購備爲荷

最準確瑞士西買純白鋼双卡字懷中必備表每只金八圓一角外埠函購外加郵費金二角　意大利美術實用鬧鐘每只金一圓外埠函購外加郵費金三角

各種新式座鐘　掛鐘　懷表　手表　望遠鏡　新式羅盤　照相機等　光學眼鏡　無不價廉物美　外埠函購請交郵局滙欵原班回件

大連市浪速町四十三番地　史惟記時計眼鏡行啓　電話三二一二番　振替大連四六五六番

總行上海南京路　分行北平前門外

# 電　機

丹麥替必替電機廠

啓者本行自創設於遼寧經營電氣工程建築事宜經售丹麥替必替電機廠一切電氣機械無不齊備承攬電燈廠電話局及其他機器廠應用機械電氣抽水機電梯虎牌乾電池自動車用蓄電池等物均有大宗現貨在庫價値尤爲公道開業以來迄今已達七週年有餘頗蒙各界顧客稱讚倘有設計問題更加細心籌畫不拘事業大小定當竭誠報命特此奉佈

遼寧日站浪速通四十番地　丹商　羅森德洋行謹啓　中國電話四二二號

# 大陸醫院

診治科目　內科　外科　花柳科　泌尿生殖器科　產婦科　皮膚科　眼科　耳鼻咽喉科　小兒科　病室完備　入院隨意

院長唐斌儒

產婆川淵トシ代

地址西崗街市場東門外玉成桟店南隣　電話八九六二番


**本社啓事**

本社特派經理部員胡湘九曲延廷二君到各分社集收報費廣告費及人物志之刊資等祈即如數交付可也特此通知　經理部啓


肺癆咳嗽吐血衄血的救命星

惟有 **龍虎補血丹**

人生不能無病而病之最危險者莫如肺癆咳嗽吐血衄血是也其病原於勞心過度久而血虛氣弱呼吸艱難以此丹治療立見咳息血止痰活氣平血液溫暖元氣自然恢復故有健胃生肌豐容脫貌之功每盒三付現大洋六角

**痔靈丸**

專治男女痔瘡不論內痔外痔漏瘡生管肛門內外疙疸腫痛破裂刺癢便血脫肛等症日服二次半月斷根每盒十付現大洋一元外埠均有代理無代理者可用函購郵票代價

遼寧安東縣　杏春堂藥房啓

淋濁特效　**海底山**　淋病不難於急治而難於斷根．用此藥保險斷根．每盒三元

梅毒聖品　**新六〇六片**　內服一瓶可抵注射二針之効而且安全又無痛苦　關於梅毒花柳各症絕對有効　每瓶售洋一元八角

戒烟最靈　**威利糖**　此糖戒烟又便又日斷癮．代價十極廉．每盒僅售洋一元

奉天小西邊門外十一緯路七十三號　哈爾濱道外四道街口　美商三德洋行經理

# 早婚之害

青年男女．．

在十六至二十左右●正當發育之時代、因智識早開乃謬然結婚！爲父母者抱孫心切、恒喜爲其子早婚、豈知在發育之年齡、而試動房事、身未發而精未足、元氣之損傷言之可怕●●故早婚之男女、每未老而先衰、或竟中途以夭天年●、

美國最新出品

# 美育賓

是大補虛損之品、能生精液長氣血健腦筋滋陰補陽、培本保元、凡早婚之人不可不服、試服一二瓶後、精壯力强體氣雄偉、即有驚人奇效、一試即知效力迅速●

●購者謹防假冒、査近來有奸商、冒倣此藥之牌號、其名目亦類似美育賓相彷、而內中藥料、毫無功效、魚目混珠、意圖影射、稍不詳查即受其欺特此聲明、諸君注意也

眞正美育賓之價目每瓶大洋壹元八角半打九元各埠大藥房均有出售

大連代售處　街裡華泰藥房　華西藥房　西崗德記西棧八七八八

龍牌印刷油墨

紅旗牌紅白各名片

東三省總經理

主要販賣品

華昌連史紙
太平有光紙
大喜白毛邊
三美牌毛邊
各種馬糞紙

慎昌連史紙
桃子染料紙
大喜白唐紙
KKK 印刷紙
各色電光紙

仙鶴連史紙
桃子更紙
大美仁黃毛邊
KKK 模造紙
中國信封用紙

東洋棉紙
蝶更紙
KKK 圖畫紙
各種哈德龍紙

其外無論何種紙類及印刷機械材料以及石版等一概俱全

敝之貨物均以此標為證

福

# 福盛號紙莊

大連市敷島町六番地

電話 長五六八五 二一六六三番

本號專辦東西洋各種紙張印刷油墨機器材料物美價廉馳名五洲非他號所能追及行單樣本歡迎索覽

# 消閒世界

## 漢滿婚俗志（續）（蘆）

「嫁粧」裝置齊整、以二夫役擡一擡、役均穿夫「綠駕衣」、戴青呢鵝翎之帽、最前方、並有僱用樂器送粧者、北京呼爲「吹鼓手的」「送粧」之樂器、係八面大鼓、彎鈎喇叭二、索吶等是、兼有加帶「清音小奏」者、察其用意、無非藉鼓樂之聲、聚鄰里之衆、顯集圍觀、以爲榮耀、而北京婦女、大都「眼皮子淺」遇有此種盛舉、不惜傾腦擺頭、擠皮墊脚來觀、甚者、竟有追隨數里以外者、携手嘻笑、徬徨兩側、此亦北京婚俗中「應有盡有」之現象也

此時男家媒人、與全福堂客四位、帶領預先僱安之「吹鼓手」者、候於男家住所附近、謂之「迎粧」迨「送粧」鼓樂吹打漸至、男家媒人、即疾步向前、與女家媒人及「送粧」者、拱手寒喧、互道「辛苦」這時「迎粧鼓樂」與「送粧鼓樂」齊吹齊打、然後合而爲一、由「迎粧鼓樂」引導、逕至男家門首、鼓樂稍歇、男女家媒人、導「送粧者」——即女之兄弟叔伯等——謁見男家尊長、禮畢「送粧」者、即向男家致謙詞曰「舍妹！或姊、侄女！年幼、禮節及操作、諸多未稔、惟新慶爹慶娘！正字爲親家爹、親家娘、或姻嫂等時加指導！並希原諒！至於粧奩、因時間倉卒、未得完備、俾送些「手促之物」以折羞臉、望即笑納爲荷」語畢摔肩夫、將「嫁粧」逐擡挑進院中、由男家媒人、引「送粧者」先入男家預備之「洞房」一內、巡視一週、然後命肩夫卸擔、將「嫁粧」依次搬入、謂之「安粧」

尙有一種特別之囑咐、殊堪發噱即限制在洞房之中、新夫婦不許交談一語、謂「誰先說話誰先死」其用意、恐臨時有彼此不接洽情事、既不准說話、無論如何、醜聲必不至外溢也

女家於喜期將屆、對於伊女、更有一種「太無情理」之限制、即制女之飲食也、限制之日、約在喜期前七八日間、每日僅以潮糕一塊、即鷄蛋糕、白菓兩枚、即鷄子粟子數枚而已、飲水亦有限制、每日至多不得逾三盞、其所以如此限制之故、蓋防新婚之夜、新婦有「便溺之情形也 此種舉動、雖屬愚而無謂、第新娘之五臟神府有坍塌之虞焉

臨嫁之日女母亦乘無人之際、將洞房中瑣事、合盤托出、且謂之曰「往之汝家、必敬必戒、無違夫子……」女聞羞愧難當、乃斥伊母曰「老貧婆、那裏來的這許多話？虧你說得出」此語是羞是塊、似極含混、惟「不用說、我都明白啦！」之意、却非常顯然也(未完)

## 接吻失去嘴唇（淞濱聽濤客）

馬尼剌通訊云、吻之代價巨矣、最近有一無賴、因强迫吻一不相識之女子、竟至去其下唇、其事如次 女子名約散芬娜剛在兒、二十五歲、羅敷已有夫矣 是日晨出工作、行經龍娜將軍街、在一學校前值一不相識之男子、突然進言、謂願與之結婚約散芬娜據實答曰、謹謝君良意、但惜無緣 予已結婚矣詎該無賴竟不因此却退、逕前抱其腰、緊擁之狂吻其唇頰與眼、有如雨點、女乃儘力掙拒、適手携陽傘、一吻一擊、惟男子色情勃發不可遏制狂吻再三、女憤甚、因用其皓齒、猛嚙此男子之下唇、竟至完全撕裂 此男子名森治若民、年二十七、係一工人警所偵訊後云、彼二人素未相識、此次實係一見生愛、乃有此蠻野之舉動云、是日午、男子當由該地方法院判處徒刑一月又一日云

## 進兵解（樵隱）

兵士先生、晨出大營、召諸民立槍下、誨之曰「功成於勝、荒於敗、名立於戰、毀於和、方今隊伍既拉兵器全張、蕩平反動、安撫善良、沾小惡者無不去、執一業者率以安、征伐殺戮、於民有光、盡有心而平亂、誰假武而不揚諸君功患不能成、無患內乱之不清、名患不能立、無患國內之紛爭……」言未既、有笑於列者曰：「先生欺余哉！弟子望先生於玆有年矣、先生口不絕唱於一統之調、手不停弄於八尺之槍、與戎者、乃頓其請謀叛者、遂輪其元、以武戡亂爲民驅捐、肩彈雨以不辭恒紛紛而窮年、先生之歷、可謂苦矣、擁護黨國、無分幼老、安內禦外、捨茲微眇視後顧之茫茫、惟前功而欲紹、別鄉里而何之、挽國鼎於將倒、先生之於業、可謂勤矣、櫛沐風雨、苦度年華但知有國、不識有家、上思漢唐、烈無涯、擬紹前休、爲國爪牙、孫武勳讀、岳傳常讀、槍精而大、砲便而嘉外迪歐亞、國史所錄、攘外安內、同工異曲、先生之於國、可謂宜其力而服其勞矣少經訓練、擬有作爲、長編於伍、上下全宜、先生之於爲人、可謂良矣、然而公不見量於人、私適取辱爲友、進前退後、行輒獲咎、暫爲鷸蚌、莫安狄夷、數年服苦世更不治、槍與槍通、消謗無時、所至而民爭歎、所經而人競悲、民槁迎捲、雖死無裨不知慮此、反教人爲先生曰：「吁！子來前！夫堆土爲牆壘磚理室、茅茨不剪、依存古質、概屏繁華、藉以晒身者、平民之度也、參朮硝黃烏附靈芝砒霜之粉、鮑魚之皮、兼收併畜、備用無遺者醫師之方也、挑精剪劣、計無工拙、淮南之英、燕北之傑、較量技術、優與包容者將帥之良也「……」「昔者定遠投筆、漢威以興樹功絕域、靑史傳名、武穆守正復宋爲吏金牌召見卒死於公、是二氏者、奮志功名利濟天下、一在綏遠、一在迎禍、其遇於世、何如也、今先生心雖正、而行不由其統、言雖公而非出乎衰、戰雖奇而未得竅、計雖超而不盡乎妙、猶且疇閱思際、豐碑想樹、外任置食、內思馳騖、磨戈洗劍名標史竹、光前途之羈、踏定乾坤以謀福息者、玆非其感歟、動而得榮、名亦隨之、安內攘外、序有忌宜、若夫計功名之大小、較動階之尊卑、忘正義之所在、落旁人之摘是所謂詭匠氏之不以華易樸、而斥醫師以祛邪爲先、胡爲進硝黃也」

## 書亭雜俎

### 六十六年之同憶（十八）

院考先考古場、古場者、律賦題一道、試帖詩一首、不能者聽、被錄者、於功名上作爲先登、然古場卷子錢六吊、爾時六吊、即可當今之六元、吾以川資不足、本欲不考、有密司特沙富家子也只圖功名、不吝金錢、問吾下古場否、吾以川資不足對密司特沙云汝既不考、可爲我幫忙、忙个白幫、場中化費、均爲擔任、若能被錄、謝儀二百、不錄則場中化費即作爲潤筆之費、要約一定以東棚爲目的地、無論卷面如何、一於東棚取齊密司特沙當取出票、錢六吊、交報人買卷子出訖、所謂術恨年々壓金線、爲他人作嫁衣裳此之謂也、誰知密司特沙、臨時變卦、又有以高手能十拿九準相薦者、密司特沙、功名念切、恐被低手誤事、遂感之、亦是吾命薄財虛、金錢與我無緣故也、入塲、卷面正印東棚、即至東棚、如守株待兎、那有片影來臨名一點齊、即不莣乱號、只得安分守己、吾於是不得爲今之學者爲人、只得爲古之學者爲己而已、賦題爲射已之鵠、以審諸己、而後能中爲韻、當塲所作、稿已佚卻今尙能記得大半、試爲錄出讀者愼勿哂也

內正其心、外端其品、懈弛時防、更張是懍、已惟責以反求、射必嚴乎不飲、假射名以射利、漸許杜防、即爲已以爲人、途宦詳審」粵稽射義、實屬周書、立功務實尙德非虛 明政刑於閒暇、修典禮於平居、發必應弦乃是眞良射忌、至非有穀、何殊正鵠失諸」蓋以射之必有美也、或棲革以示堅、或樹候以擇士、穿楊固可稱奇、貫札亦堪匹美限百步爲定程以三連爲絕技、倘使發難中的、何能斬勝於人、縱然主不以皮、未免抱慚於己」而以鵠之必屬於己也、位非可越、分不容移、進退雖明其揖讓、往來敢昧夫循持、嘗彼君臣、端求仁敬、有如父子的貴孝慈、使一弛而一張、弗思甚矣、不挽强而挽弱、不其殆而」向使分昧尊卑、序無左右、焉得無爭、何言有守 有發雖能皆中、不可言功 弓强即使手柔、亦堪得咎、惟選才於郊外、或莫我先、若觀德於澤宮、恐居人後」此前五韻也、後兩韻、則予忘之矣、翌日觀榜、居然被錄、復縣被錄者二人、其一人爲初宗全、吾之良友也、向使密司特沙卦不中變、吾之盤川、不愁缺乏矣

### 新著歷史小說 西太后（六六） 王雪樵

#### 第九回 遊冰會傻格格墜海 繪聖容裕姑娘入宮

話說中日戰後、我國賠償彼國兵費兩萬萬元、皇上引爲奇恥大辱、每日與翁師傅討論富國强兵之策、翁中堂在天津目睹我國種種失敗的事實、又與李中堂研究日本强盛的理由、心中恍然大悟知中國不變法維新實不足以圖富强、遂日與皇上研究英法德等國治國的根本方法、後來下了一道罪己之詔、事開言路、准許人民上書言廣皇上銳意維新、整理國事、暫且不提、單說這位皇太后老佛爺、因爲如錦的萬壽大慶典、竟被倭邦擾散了、並且還受羣臣好多指摘之言、心中懊惱至極、因此悶々不樂、皇后大公主雖然百般想法子勸解、無奈太后依然愁眉不展、有時暴燥起來、不是打太監、就是打宮女、太后左右的人日日戰々競々小心伺候、時値冬令、皇后與大公主在背地商議、皇后道老佛爺這樣鬱悶煩腦、恐怕日子多了定要生病、大公主道若在春夏的時候、住在頤和園還好一點、現在天氣這般寒冷沒有地方可以遊樂了皇后道、我有個法子可以解悶、大公主道、冬天有什麼解悶的事、皇后道、我曾聽人說過老年間親軍營另有一部分人、都會滑冰、也是成排成隊、按着排兵演陣似的操練、也是射天球地球、賽跑奪旗、也有單人操練、二人對練、各種身段玩藝、在嘉慶道光年間、十分盛行、咸豐年間纔將那溜冰營裁撤我想姐姐以這件事題奏、或者老佛爺可以解解悶兒、大公主道這件事却有意思、順便奴才奏明太后、聽聽聖意如何 如果老佛爺樂意看、明天奴才告知慶王爺、請他就派員辦理、皇后道、老公主奏的時候、千萬不要露出是我的話、不然若叫皇上聽見與我很多不便、大公主道這件事成否、奴才一人負責

## 天塀子華春詩集（續）

### 春晚

雨過綠陰長、殘春餞夕陽、水流人意遠、花落客魂香、野草侵村路、山鵑上寺牆、流鶯啼不住、似爲惜芬芳

### 春日登玉皇頂

廢殿老鴟號、登絕俯九臯、孤城春瘴發、落日海……來天已晚、……

### 雪後自城赴回龍山 一

大雪厭春田、寒生落雁邊、山形爭出寨、海氣遠浮煙、老樹拏孤月、破雲裂凍天、行々風愈急、星影動祠前

### 春日登望小山

峭壁插寒煙、登臨近日邊、地隨孤塔湧、城抱萬家圓、野曠樹皆小、峰高海自前、東南窮目處、春氣動遼天

（袁兒峪）

雞豚、野店商人擔、荒村社吏尊、夕陽行漸晚、牧竪掩荆門

### 山村

片石支孤廟、羣山抱一村、稚兒多畏客、老叟半通婚、談笑天眞見、衣冠古道存、淸時無弊政、敢說避桃源

### 遊喇嘛洞

數峰高不極、攜伴此逡巡、洞邃無昏曉、雲愁有鬼神、枯松撐墜石、危徑危行人、寂寞禪房裡、……

肝火中燒・最易激怒・世人往往因小不忍而亂大謀者・由於憤怒・實由於肝火・君有肝火否・盍服第威德潤腸丸以平之・藥料完全植物質・毫無刺激作用・日服二粒・肝氣不作・祝君前途更多勝利・

價格低廉祇售兩角

第威德 潤腸丸

各大藥房均有出售

## 遼寧四行號聯合發行準備庫廣告

本庫由中國銀行交通銀行東三省官銀號邊業銀行公同組織呈奉省政府核准爲應市面需要發行現大洋兌換券規定準備金現金七成保證三成所有流通券暨準備金數目每月終請各法團各銀行號檢查一次臨時登報公告發行以來遐邇通行信用昭著除在本庫無限制兌現外並爲便利商民周轉靈通起見委托四行號代理兌現作匯以示優遇用將通匯地點開列於左

（免費通匯地點）

遼寧省城 吉林 哈爾濱道外 長春 通遼 通化 洮南 遼源 四平街 公主嶺 開原 鐵嶺 八面城 山城鎮 安東 營口 撫順 海城 蓋平 法庫 西安 西豐 海龍 新立屯 郭家店 范家屯 錦縣 遼陽 昌圖 新民 山海關

本庫設在遼寧省城大南門裡中國電話一零九四 二三五八 辦公時間上午十時起 十三時止

化粧次序 双美人牌香皂 双美人牌洗臉粉 双美人牌雪花膏 双美人牌花粉 円刷子 水刷子 双美人牌燕脂 双美人牌刷花粉 美人

純良無鉛之 双美人牌 花粉

如花似玉之美顏更用能添秀色之雙美人牌花粉 面粉 飾之則高尙之化粧美便可永續

## 長春益發合機器 麵粉 油房 廣告

頭自環海通商經濟日展本號鑒於東省爲產豆麥之區特爲提倡實業起見在長春農道溝高砂町建築大規模之麵粉工廠裝置精良機器製造各號麵粉馬爲商標在優商部註冊遴派經驗人員採選優良原料聘請高等技師悉心研究精益求精出品廠美價格低廉行銷各埠久爲中外人士稱贊玆爲擴充銷路起見凡遠地函商定購宗必特別待遇以廣招徠備有各號樣品函索即寄並在長春頭道溝吉任町建築機器油房工廠製造豆餅豆油品質純潔保管合格屢經各博覽會優許價值公道取利極輕如當批購者尤能格外從廉恐未知週特登廣告倘蒙惠顧無任歡迎

本油房日本電話二八四、電話三五〇五

# 女界福 靈藥

女界福專治婦女調經種子一切諸症百發百中萬應萬靈常服此藥補氣補血强筋健骨美容補腦長壽不老誠乃婦藥中奇效之靈藥也▲主治說明函索即寄

小心假冒
近來無恥奸商倣造相似之藥品頗多一旦誤服假藥非特不能治病返而自殺自身

各埠有名大藥店及大商號皆代售

「女界福」總發行處 大連平和街四八 德記全棧大藥房 振替大連四四七六〇 電話二二二八五番

招募代理店函商即覆

上海韓奇逢大醫上台鑒啓者僕體質素弱氣血兩虧于歸之後容光大減形容枯瘦月信無期腰酸腹疼時有白帶一四肢無力動轉維艱有時心忙心跳或者發冷發燒所受痛苦一言難盡欲行自殺阿母時々勸解經西醫診治均云無藥可醫請中醫服湯藥仍然無功幸閱新聞報載有上海韓奇逢大醫士黑雞白鳳丸功效長大當即購服半打果然有效又續服一打病己除根對鏡一觀精神百倍顏豐面赤十分新鮮飲水思源無任感仰特贈小照一張以證精神之飽滿而頌費藥之神奇也謹肅蕪函敬請大安無錫潘素貞謹啓速服墨雞白鳳丸百發百中凡患經血各病服之藥力絕萬試萬靈老婦服月經復至妊娠子女腰腿腹痛心忙心跳或年久之白帶久不孕育子宮寒冷速服此藥百發百中有立桿見影之功以湯潑雪之效購服一試其效力便知

定價每打四十元每盒四元　總發行上海韓奇逢藥房
遼寧大西邊門外三經路東邊韓奇逢藥房
長春中西大藥房　吉林五洲大藥房
大連西崗德記西棧內分銷處
哈爾濱道外正陽街西頭韓奇逢藥房無限公司

流行旅館　協和公寓
地址適中　仕宦逆旅
新式旅館協和公寓
寓室寬潤　良新器具
電話叫鈴　各屋一律
大連市大龍街四十五番地　電話長四零四二番

大連市西通六十四番地
王仁眼科醫院
電話六七五二號
地址在常盤橋西廣場電車道中間路北便是

# 瑞有氏黑色補丸
## 補藥中第一聖品

瑞有氏黑色補丸眞樣

購者注意認明圖式免受僞欺

瑞有氏大醫生黑色補丸專治男女貧血五勞七傷氣虛咳嗽先天不足後天勞損勞心過度破身太早陽萎不舉絕嗣纓膝酸痛多年白濁或婦人白帶凡由腎虛發生各症服之均有奇效黑色補丸經售西藥者均有出售或直向上海福州路八十二號瑞有氏藥行函購每六瓶五元郵力在內

上海英租界福州路八十二號 瑞有氏藥行
分發行奉天小西關祠堂對過 瑞有氏藥行
哈爾濱道外 瑞有氏藥行

## 君患癢瘡否

若然切勿指搔只用如意膏

癢瘡之病源不一而足蚊吮虱咬汗多日曝襯衣粗硬濕疹發作其尤著者若以指搔徒使其毒蔓延甚或入血而遺患無窮治之之法莫妙搽用如意膏可期立覺清涼滋潤癢止毒消蓋此膏乃最新科學的療膚專藥統治一切外症無不奏效如神星架坡拾八間後陳益成號陳君秉裕來

書云『鄙人身患癢瘡於茲六載所試各藥均無實效近閱報知如意膏之功乃試服之不料敷過十日癢止腫消皮膚光潔此膏之功眞神奇莫比予深爲感激也』如意膏價目每盒六角六盒三元凡經售西藥者均有出售或直向上海江西路六十號韋廉士藥局函購郵力在內郵票收用

## 苗惠英女醫師述其經驗

### 對於韋廉士家庭良藥

### 爲令堂令閫及令嗣之康健計請詳閱之

試服韋廉士紅色補丸

苗惠英女醫師學識優長經驗宏富爲美國文彥博醫學博士之高足歷任嘉興福音醫院上海南市公立醫院產科及婦孺內外科各職現設診所於上海愛多亞路恒源里百二十八號彼之來書云『鄙人業醫十數載常用韋廉士藥局之出品療治病家收益不少凡女人血薄氣衰諸虛百損經期不準帶下多愁等症無論婦人女子投以韋廉士紅色補丸無不立效且胎前產均覺相宜猶能增加母乳使兒女康強眞是女科聖藥也至於嬰孩自己藥片予亦常用以療治小兒食積發熱出牙痛苦以及其他腸胃疾病覺其性和而效殊大且無臭無味尤無小兒所喜服也更有清導丸就予所見確能導滯平肝亦無婦女所不可少之品也』韋廉士紅色補丸去病強身之功無分男女每瓶一元五角六瓶八元嬰孩自己藥片係爲小兒特製之專藥每瓶六角六瓶三元清導丸潤腸微利之絕無絞痛泄瀉生癮之弊其價與藥片相同郵費一律不取遠東總發行所上海江西路六十號韋廉士藥局各埠藥房均有代售

韋廉士清導丸　韋廉士大醫生紅色補丸　嬰孩自己藥片

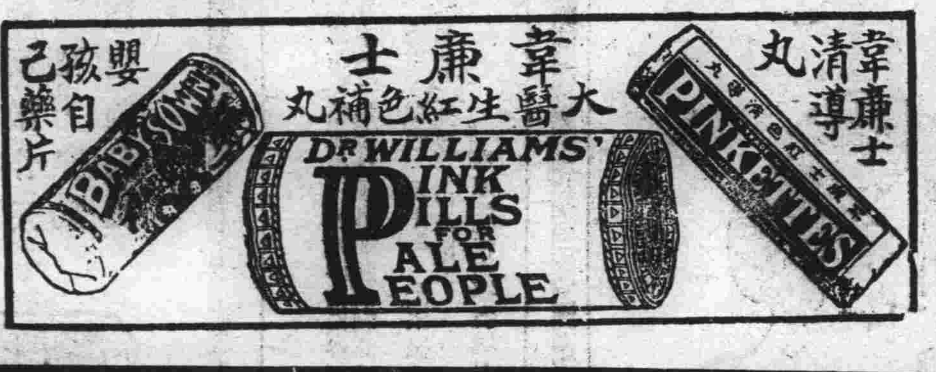


# 靈效如神

格言
富必念貧
壯必念老
（古諺）

玉仙
「快給他這仁丹啦他已經喝醉了吃上仁丹心氣爽快解去劇醉所以燕會席上誰都必定豫備仁丹咯」

腹痛吐瀉　痛痞吞酸　時行疫疾
猝倒昏迷　精神鬱結　虫蝕牙痛

價目
小包裝二十粒
中包裝六十粒
特別包裝三百二十粒
贈盒大包裝四百二十粒

---

▲武昌丸五月十八日
●開往橫濱午後二時
▲河南丸五月九日宇品寄港
▲貴州丸五月十六日
▲武昌丸五月二十三日
●開往門司神戶大阪前十時
▲烏拉爾丸五月十日
▲貝加爾丸五月十六日
▲香港丸五月十三日
▲哈爾濱丸五月十九日
▲開往朝鮮經由長崎鹿兒島
▲關東丸五月二十一日
●開往上海福州基隆高雄
▲福建丸六月二日
▲盛京丸五月十四日
▲長沙丸五月二十四日
●開往紐育概不乘客
▲阿魯古恩丸五月三十一日
●開往北美
▲巴利丸七月七日
●開往歐洲
▲阿木鹿兒丸五月　日

大阪商船會社大連支店 電話四一三七番
專屬般客案內所 滿洲旅館協會
船票發賣所 信濃町遼東旅館內 電話七五七四
大連市伊勢町日本觀光局
大連案內所電話五五五四番
大山通出張所東萊洋行內 電話九五〇六番
專屬荷板所 國際運輸會社大連支店 電話代表三一五一番

日本郵船出帆
●開往青島上海午前九時
▲華山丸五月廿四日
▲唐山丸五月二十日
日清汽船代理店

株式會社大阪商船大連支店
承辦大阪商船貨客事務 國際運輸會社大連支店 電話三一五一番 中國賬房六二八三番

清汽船大連出帆
●開往廣州
▲豐岡丸六月下旬 李浦行
▲松江丸五月十二日 漢堡行
●開往北米
▲利是朋丸五月　日 紐育行
▲加古丸五月　日 紐育行

近海郵船大連出帆
●開往橫濱
▲勝浦丸五月三十日
▲玄武丸五月十八日
▲相模丸五月二十三日
●開往長崎神戶大阪橫濱
▲淡路丸五月八日
●開往天津牛莊
▲玄武丸五月十一日
▲相模丸五月十六日
▲勝浦丸五月二十三日
●開往基隆高雄
▲第二蓬萊丸五月十八日

朝鮮郵船大連出帆
●開往仁川長崎鹿兒島行
▲羅南丸五月十二日
●開往青島仁川
▲會寧丸五月十八日
朝鮮郵船株式會社代理店
近海郵船株式會社代理店
大連支店

宮崎商會出帆
開往登州府龍口
▲高松號五月　日
●開往芝罘
大連市山縣通一七七番
宮崎商會賬房 電話五二一五番

●開往天津
▲濟通丸五月十日後一時
▲天潮丸五月十三日後六時
▲濟通丸五月廿六日午後三時
●開往香港廣東
▲英順丸五月　日
●開往登州府龍口
▲龍平丸五月十日後六時
●開往名古屋橫濱
▲富丸五月十二日
●開往基隆高雄
▲東滿丸五月十三日
●開往門司阪神
▲長順丸五月　日
▲鞍山丸五月　日
●開往神戶橫濱
▲煙台丸五月二十九日

大連汽船株式會社 電話四一八五番
專屬貨客經理店 大連市敷島町永和公司 電話七七八六八・七二七五番
阪神航路專屬貨物經理店 澤山兄弟商會 電話五二六二・四六八一

威連輪船出帆
●開往威海衛青島
▲敦賀丸五月十二日
大連市敷島町八番地 取扱店 丸二賬房 電話五八八八番

政記輪船出帆
●威海青島
▲廣利號四月九日
●開往安東上海
▲廻安號五月九日
●開往芝罘
▲永利號五月九日
●開往安東
▲有利號五月十一日
●開往芝罘威海香港廣東
●開往香港廣東
▲安利號五月　日
●開往芝罘興化泉州
▲英利號五月　日
●開往復州
▲成利號五月十日
●開往大阪神戶
▲中華號五月九日
●開往泉州興化
▲同利號五月十一日
政記輪船股份有限公司 電話四一四一番

鹿玉軒記出帆
●開往登州府龍口
▲海壽丸五月九日
●開往芝罘威海衛仁川
▲利通號五月十一日
●開往芝罘
▲福壽丸五月十日
●開往今治宇品大阪
●開往安東
▲連勝號五月十日
●開往海州
大連市加賀町 鹿玉軒記 電話三八五一 六一一一番

阿波共同汽船大連出帆
●開往芝罘威海青島
▲十六共同丸五月十四日前十時
●開往芝罘威海衛青島
▲第廿一共同丸五月十三日後七
●開往芝罘威海衛仁川
▲二十六共同丸五月十四日
●開往鎮南浦
▲長山丸五月十五日
●開往芝罘青島
▲第卅六共同丸五月十日前十時
大連市山縣通二〇〇 阿波國共同汽船株式會社
大連支店 電話六八九一・五〇〇〇番

大連

# 秩父宮殿下登陸後 駕臨市內各所
## 參拜神社及忠靈塔 又賞觀油房華工之工作

日皇弟秩父宮殿下安抵大連埠頭等情，已載於第一面，當殿下由埠頭出發，乘大宇一號之自動車，本間武官陪乘，其次太田長官，三宅參謀長，大藏理事，中谷警務局長以下護從及日本陸大生一行，分乘乘合大汽車，通過港橋，經大廣場，順路直赴大連神社，當過大連民政署前時，有大連民政署員，及市吏員，大連醫院前有多數白衣女子整列奉迎，殿下於九時二十分到大連神社，下車後，由水野神官之先導，到拜殿前，參拜之後，退出由田中大連市長之先導，參進忠靈塔，田中市長隨左右說明附近地方之情景，其次乃到電氣公園下，觀覽連環商店的外觀，再轉西通，過伊勢町，於上午十時臨兒玉町之滿蒙資源館在館前受村上館長以下各職員之奉迎入館後，由村上博士說明滿蒙之地質，松島滿鐵農務課長說明關於農業各事，殿下由資源館出發，赴山縣通之日清油坊，由古澤專務，說明工廠內之情形，工廠內之華工仍操作如常，殿下同陸大學生一同近作業中之華工詳觀作業之狀態，其次觀精製工場，聽取油房作業等情形，越一小時，正午由日清油房出發，順路赴大連滿鐵社員俱樂部，在本社前，滿鐵社員同出奉迎，殿下乃到該俱樂部奉迎室進午餐畢，少憩，於下午零時五十分出發，到大連窯業會社中央試驗場沙河口大連工場等地方參觀，並大連運動場，再到滿鐵社員俱樂部晚臨滿鐵總裁御招宴於滿洲館，夜宿於大和旅館

## 太田長官電告 殿下蒞大連

太田長官特於八日上午十一時，向日本秩父宮別當，宮內大臣，拓務大臣致電報告殿下登陸後，在大連參觀各所之情形「秩父宮殿下平安於八日上午八時半抵連，上陸後，視察各所云」

## 殿下赴旅順 視察戰跡 經過之道路及光臨場所

秩父宮殿下，於五月九日赴旅順視察戰跡，是日晨七時二十分，自大連車站出發到旅順，台駕經臨之道路及登臨之場所列後

一、九日晨，自大連大和旅館出發，左繞大廣場經大山通日本橋抵大連驛（午前七時二十分）

二、大連車站出發（午前七時三十分）

三、台駕到旅順車站（午前八時四十分）賜謁（在車站貴賓室內）

四、白玉山納骨調禮拜（午前九時三十分）途中親閱在鄉軍人青年訓練學生等並有關東軍參謀之講話

五、戰利品陳列館（午前十時三十分）說明者本田德太郎

六、在黃金山講話（午前十一時五十分）對於閉塞隊之行動久保田海軍中佐松崎一等機關兵曹

七、登發在東鷄冠山砲臺（午後零時二十分）

八、講話（午後四時）村田步兵大佐河村砲兵大佐大塚砲兵大佐中村少將細川砲兵少佐

九、駕臨旅順偕行社軍司令官之招宴（午後六時半）

## 台駕經臨道路

十、旅順車站　乘自動車沿朝日町二丁目東洋橋派出所北側登白玉山禮拜納骨祠

十一、畢後下山直進東洋橋渡橋左折通過敷島町乃木町三丁目裏道在滿電自動車部前右折出錦江町土屋町派出所前左折赴戰利品陳列館

十二、出陳列館　橫過土屋町派出所旅大道路右轉經富士町出黃金臺道路左折赴黃金山要塞口

十三、出黃金山要塞口沿黃金臺道路北行橫過民政署及伊知地町關東倉庫前鮫島町憲兵分隊前自旅順公學堂後右折自柳町經十年町到東鷄砲臺北方登口

十四、自東鷄砲臺到望臺登口

十五、自望臺登口到二龍山砲壘

十六、自二龍山砲壘經松樹山砲壘下山道出元寶町房場前道路左轉直進關東廳醫院前到偕行社

十七、自偕行社右轉經朝日町一丁目二丁目過旅順驛經日本橋扶桑町在關東廳正門前直進渡過漣橋右折經入城紀念碑前台臨大和旅館行轅

## 殿下駕臨旅順 十日之行程

秩父宮殿下十日之日程、十日上午八時，由行轅出發八時十五分到水師營日俄戰時之會見所，由關東軍參謀、說明水師營西南方高地，三宅少將本田陳列館長說明二〇三高地，即在該地進午餐下午二時於將校集會所由太田長官及畑司令官、厚東要塞司令官草場步兵中佐等講話，下午四時到博物館，由津田旅順師範學堂長說明、下午五時到旅順大和旅館行轅六時三十分於長官邸台臨關東長官之御招宴云云

## 台駕經臨道路

一、自行轅橫過入城紀念碑前再過明治町自通橋左折向關東廳門前直進經金比羅町再至桃園橋越過鐵道直赴水師營入水師營街左折到乃木大將會見所

二、自水師營會見所至新市街扶桑町爲殿下經路自扶桑町入江戶町於關東後廳角右折渡乙女橋向將校集會所前直進出日見町經第二小學校前過石板橋到二〇三高地

三、二〇三高地至將校集會所爲經過之御路

四、自將校集會所向左軍司令部角向右赴博物館

五、自博物館向左經師範學堂附屬公學堂前至行轅

六、自行轅橫過明治町出海岸通右折渡漣橋直進至關東廳正門前扶桑町經日本橋車站過朝日町二丁目坡道到長官官邸

七、返歸行轅與往路同

## 中華第九次運動會 報名者極踴躍
### 成年少年女子已有千餘名 各界團體參加者亦極不少

定於六月八日舉行之第九屆大連中華運動大會，其一切籌備情形，業誌本報，據其後各方報名者繼續報到，本屆運動項目，雖稍有變更，而報名者，仍極爲踴躍，到五月八日之報名者，計△成年組五百二十餘名△少年組三百九十餘名△女子組在百十數名左右，主而每日報名者仍爲踴躍，於團體方面本年爲第八次團體競技，本屆之加入團體，其大體者如左

△大連中華基督教青年會△旅順師範學堂△電鐵青年團△旅順第二中學校△大連中華協志會△埠頭青年團及中華青年會等

聞本年萬國道德會亦有參加之消息，刻該會正在籌備之中、又主辦者方面，現在之籌備，亦甚爲忙碌云云

## 兩汽車相衝突 各自負擔損失

七日午前三句鐘，市內得勝街大和自働車運轉手龔萬民年二十八歲，載同町吾妻樓之客人四名，向近江町進發途中經平和街二十九番地十字路之際，不意與西崗子街交通自働車運轉手曲安業二十四歲所操之自動車衝突，双方所受之損失，各自負擔，曲損失約五十圓，龔損失約四圓云云

## 一日兩起小火警

於七日午後二時半鐘，寺兒溝沙見町一番地之雜貨商宋世富處，不知因何起火，幾

## 各團體爭作 籃球足球戰
### 都是生龍活虎 結果有勝有負

來連中之東省特別區第二中學校長途教育參觀團，與四平街東北第一交通中學校之旅行學生，均宿於市內中華棧，兩者於八日上午赴市內各地參觀出發之前，計議兩者之集合非常之難，乃於當日上午十時在市內伏見台中青小學校院內籃球場，作臨時籃球之比賽，兩隊均甚勇猛，由兩軍籃球隊長爲評判員，比賽之結果，以四十對十五之差，交通中學隊敗於哈第二中隊矣，又交通中學隊在八日下午四時，仍在中青籃球場與大連中華基青之黑軍比賽籃球云云

七日下午四時大連中青隊對英艦康威露隊比賽阿式足球結果，以四對一之差，中青敗於康威露隊云，又英艦康威露另一足球隊，於八日下午四時仍在中青足球場與大連隆華隊比賽云云

## 金永安爲子完婚

周水子會南山屯永順昌煉瓦製造業金永安氏之長子金培成，定於陽歷五月十一日，夏歷四月十三日，在本宅舉行結婚禮，素與金君有交者，皆預備往賀，劉家屯獨立靴店代辦賀禮，特在周水子驛預備自動車數輛，而迎送客云

## 青年紳士之 王祝三婚禮 十一日羣英樓

本埠浪速町永興泰大雜貨商及沙河口大正通啓明書社主人王祝三氏，擇定陽曆本月十一日即本星期日午前十一時，與旅順水師營紳士王正寬氏女公子結婚等情，曾誌本報，茲聞喜宅在星個浦王氏別墅，禮堂則設在市內東鄉町群英樓飯店，係請小崗子華商公議會長厲睦堂氏證婚，顧王祝三氏爲本埠青年交際大家，平素交游最廣，故日下遠近親友，得此喜訊，均擬屆期與賀，是以當日羣英樓上，鐘鼓聲中，必呈一番充滿喜氣之熱鬧現像也

## 交通中學生參觀團來連 考察鐵路情形
### 科學與實驗並重故須目覩 一行指導者程全蔚教授談

東北交通委員會所屬之四平街東北第一交通中學校，高中部第一期第二學年生之旅大參觀團一行三十一人，由教授程全蔚氏之引導，於五月五日晨七時車，由四平街來連，來連參觀目的，專爲考察鐵路及各關係方面的教育者，一行受滿鐵會社鐵道部的招待，於六、七、兩日參觀大連埠頭又鐵道事務所各關係地方，十日赴旅順，大約在十二日前後返四平街云

據一行之指導程全蔚氏之所談「敝學校對於學科及實驗方面兩者並重，故此行來連實爲考察鐵路方面之一切情形，如大連埠頭之施設，及埠頭與鐵路連絡之實地情形，豆餅，大豆，豆油，混合保管之實狀，本交通中學校之畢業生，可以直接就職各鐵路局之初級職員，但本學堂對於實驗方面注重，故畢業後，無再分派各鐵路局練習之必要，本次來旅大參觀者爲高中部第一班，去年曾到平津唐山各地旅行，亦實行考察鐵路方面之一切情形，本年來旅大兩地，因旅大兩地之交通事宜，較他方爲優，故特注意考察之，明年度爲畢業之期，在畢業前當有赴日本內地之一行，刻尚在計畫之中云云

## 一日發見兩具 嬰孩遺棄屍體

遺棄屍體，最爲不良之習慣，官署一再宣傳，仍舊知過不改，仍將產兒死後或病死小孩，任意遺棄山野間，狼吞狗咬，血肉縱橫，非徒慘無人道，且極不衞生，日來大連西部，曾屢有發見小兒之遺棄屍體，四日午後三時，市內光明臺二十一番地之溝中，有通行人發見生後即死之中國人嬰孩屍體一具，經報大連警察署檢驗之後，命宏濟善堂備棺掩埋矣，又於即日午前十時，馬欄屯屯長朱元興氏，在西山會粟屋農園北方之西川橋下，發見生後約二個月之中國人男孩屍體一具，經沙河口警察署檢驗之後亦命宏濟善堂掩埋矣

## 無錢飲食被拘詢

市內沙河口仲町七十九番地住居之西鐵一年三十八歲與京町四十六番地居住之前田一夫四十歲於六日夜同赴沙河口仲町二八番地明石咖啡館遊樂，一錢無有，飲食三圓八十錢，隨起爭鬧結果報告沙河口警察署，帶去訊辦云

## 畢業前長途旅行 參觀旅大教育
### 哈埠特別區高中師範科生 一行十日南下赴江浙視察

哈爾濱東省特別區第二中學校高中師範科，江浙平津旅大長途教育參觀團一行三十三人，由史地教員王向宸氏指導之下，於七日上午七時車抵連，即投宿於中華旅館，一行在旅大兩地逗留三日，於十日上午十一時出港之大連丸赴上海，轉道杭州，蘇州，南京，蕪錫，鎭江等地方參觀教育，返途倘津浦路可行，即由津浦路到濟南及平津兩地，在江浙當停留二十餘日，倘津浦路不通，仍由海路過連返哈，一行之參觀團員氏名爲

指導員王向宸氏，參觀團員雅育滋，滕紹基，李克欽，張理，馬景春，謝連舉，王冠三，薛中正，張長吉，李恆業，高冠倫，王子和，石玨，杜景春，鄭效成，石琮，張清沂，胡榮貴，鄭國棟，張玉振，謝允田，張本廉，滕紹武，蕭海齡，張煥然，何廣玉，譚成和，張勳，石寶光，李長義，張殿選，劉宗沛，婁文華

一行參觀團員爲該中學校高中第三學年，此次長途教育參觀爲畢業前之旅行，參觀返來，即行舉行畢業考試云

## 十五日來連 旅師女學生 本科一年生

旅順師範學堂本科女子部一年生十七名，由江、藤尾兩教師率領，預定於十五日作修學旅行，來大連參觀滿蒙資源館，及其他各機關以增廣見聞云云

## 美國記者團 將來連視察 十三日滬出發

英國紐約日報，及歐卜日報之發行人，及科倫比亞大學教授林德謝氏等，聯合各月報雜誌記者男女各九名，組織中國觀光團，決定於五月十三日，由上海來連，視察旅大後，赴滿再視察平津一帶，由南滿安奉路入朝鮮，轉道日本東京前回美國云

## 無法投遞之信 本年益增多 計共一萬十封

去年內由大連向外國發之通常郵便物件無法投送者及無處回交者，計共一萬十封，比前年之總數，增加三千百五十三封，無法投送之原因及無法回交之情形均係不明住所，惟前年已回交者有八千七百三十四封，餘者均行燒化矣

## 法院事項

△起　訴▽

▲原告　澤井敎吉被告韓苙興請求欠賬欵金七百三十二圓（四、一八）

▲原告江存棟被告比志島關夫請求欠賬欵金三十四圓（四、一八）


## 對於潛水機業不平人啓事

關於橫前會傳家庄潛水機問題已誌昨報其內幕種種外面實所不可了解者俱該屯潛水機時下經營執事人郭義山郭義士郭希仁林吉久林吉良郭義堂等六人當日旣爲公共利益救濟貧民去私從公乃排斥前經理林繼萬氏之所有權將此經業無故充公可想林某費多年之苦心慮心進行乃有今日之効果并兼官署方面請求之許可實非易事而郭等六人明爲公共益務暗作自私利圖竟敢做名正言順之虛詞招集公民屯衆百數人私張開會定取消林繼萬之營業將潛水機事劃爲公會所有權以此益利作爲公民臨時需要費并補助稅務等費彼時萬衆異口同音極力贊成并頌郭等六人之明德而爲社會活躍之誠其後郭等既受屯民之歡迎乃大施運動手腕暗結日人邊見某在官署承領許諾遂實行接辦林繼萬一以勢孤力薄并以萬衆勢强又有官署之命令豈敢違抗平遂將歷年經營之苦心潛水機業一旦化爲人有也無奈含憤瞻忍薪將此等欺辱忍忍而受之矣郭某六人既受許可於今年三月間實行開幕辦事既得利益之後賊心忽然改變不但未能從公將所收入完全入於己囊反一做聲勢如一善後勿論何人若來本行問詢或干涉此營業者定有處置其種種洞赫言語實所一言難逃一般村民以郭等六人乃會之首腦有權在手誰敢前問均敢怒而不敢言都嘆當日不該加入一賊圖今日不但未得利益反以助紂爲虐之名得罪林繼萬某如是寃言街巷均言郭等六人作事不付前言當日爲社會公共計今日爲何私而廢公飽食已饜聞郭等大人以潛水機業照普通商業性分得紅利可嘆嶺前會民白加入賊黨一無利益二則林繼萬空將營業亦白白送人今特登載報端以供閱者諸君之評判也

郭永延啓事

森永餅乾

注重衞生精選材料而製造者
內含滋養強壯之素
小兒食之可助長發育

大連 新昌號紬緞莊每日廉價廣告

春光就殘夏日方長本號應時運到維新紗羅綢綢男女單夾衣料花樣改革新奇並四季應需物品無不俱備素抱賤賣主義定價格外克己惠我主顧無任歡迎

大連市平和街三十番地
電話 零售部三八四七 批發部長四九〇四番

鳴謝廣告

仁濟和保險公司賠欵信用敝號前裝寧海船參貨赴粵中途貨物受有水漬計損失大洋一千八百六十元零二角經該公司查驗屬實如數賠償領欵之餘特此鳴謝

營口天德祥內寓　天福茂啓

連陞棧廣告

本棧此番開辦與前大不相同因爲擴充營業起見特租妥浪速町三番地大樓壹處連共百有餘間寬潤潔淨異常男女客皆各有樓階送迎週到方便寢食貴客駕臨一試便知不謬也

大連市浪速町　電話七四六〇　本棧主人謹啓

福德永啓

啓者敝號因客臘錢法奇緊一時週轉不靈遂將生意歇業所欠各家之欵無論多寡連本帶利如數清結以明本號及個人信用恐未週知故特登報聲明

騰熬堡財東李芳五啓

鳴謝 生殖靈眞正有靈

啓者益三現年五十有八少年學習生意時因傷神太過三十年以來不是腰子酸軟即是腰腿疼痛飲食不思入口睡覺又不安神種種苦情不堪言狀溯其原因皆由身體血脈不足所致每購珍貴藥品服之總不見功今春蒙友人美意勸向市內浪速町長壽公司購生殖靈兩料服之漸々見强還來飲食大進睡覺安神百病消除起居暢適持鏡對照容貌如同少年足徵生殖靈功能返老還童洵非欺人之語爲此登報鳴謝世有同病相憐者盍速購服之

大連市北崗子九番地　益和號主任陳益三啓

緊要啓事

鄙人任善鍾明吉昌崔太昶三人啓事茲有信濃町市場二十七號房同太福青物商原係遲煥堯創自民國初年至民國十六年因遲煥洋不守鋪規生意損失若干鄙三人共有債券萬餘元該號仰請市場同人向鄙人等調說將債券變爲資本當未立鴻賬亦內入資本將遲煥堯辭出繼有劉愷字子南承作至今春結算未免債務纍累不支重邀同業中人將房號錢佃眼目共作小外七千元歸劉愷承接債券者承認以五折抵償內外存欵即將同太福字號取消鄙三人眼日亦遂之清楚同太福字號取消再有藤葛歸劉愷交涉不與鄙三人相干恐未週知特此登報聲明

中見人 李文昇 舒佐周
民國十九年四月廿三日鄙人 任善潔 任善鍾 明吉昌 崔太昶 啓

協茂盛綢緞莊廣告

啓者敝號在大連開設已念餘年之久荷蒙賜顧無任感佩茲際陽春午應各時之新貨現勝運到凡男女所用衣料及日中必需之品無不求新革故應有盡有深望轉界倍舊惠顧不已歡迎之至特此佈告

大連浪速町五十番地　電話前櫃四六三二 四九八八　後櫃五四五三

本廠自製各種茶零售批發

批發處
大連市小崗子西崗街 德記茶店 電話四七一二番
哈爾濱道外正陽大街 德記茶店 電話三〇三〇番
福建省南台 蘇州閶門外 杭州省江干 製茶廠

# 救命的魚

救命的魚乃爲鰵魚產自挪威取其肝上之油和以大麥精製煉成膏即爲凱輯氏麥精魚肝油乃治男女老幼虛弱咳嗽氣喘肺癆肺虛吐血咳血之第一聖品確有起死回生之效每年經各國醫生臨床施用此凱輯氏麥精魚肝油治活肺癆等症數計萬萬故西人稱鰵魚爲救命之魚也

凱輯氏麥精魚肝油功能　滋陰養血　健胃強肺　培元補腦　生長肌肉　發達筋骨　亢進健康　而其止咳化痰割除癆根尤爲特長或有不能就藥之重症可速服凱輯氏麥精魚肝油定可轉危爲安或有虛不受補之病可速換服凱輯氏麥精魚肝油定有奇效或因吸烟以致大便結燥精神恍惚服凱輯氏麥精魚肝油定能大便通暢腦系充實肌肉豐滿實爲虛弱癆瘵者之一大救命星也

緊要聲明請購藥諸君注意認明凱輯氏麥精魚肝油其功能效果實超過他種魚肝油萬分之上而醫界指定藥用之品即凱輯氏麥精魚肝油也

因此油含有充分之滋養料爲獨一之滋補品決非他種魚肝油所能望其項背且消化迅速增進食慾經久不敗雖伏臘數易而藥味不變藥性不減此其所以獨步全球執補藥界之牛耳者也故祈認明盒面之KCP三英字之混合註册商標庶不致悞

各埠大藥房均有代售

總發行　哈爾濱泰華西藥商行

## 經濟

# 旅大兩港貿易
## 受銀價跌落及其地影響
## 共減千六百五十一萬元

據關東廳殖產課之調查、四月中旅大兩港之貿易額、總計四千四百三十八萬四千四百五十圓、與去年同期比較之、因銀落及其他之關係、各減八百二十餘萬圓、合計共減千六百五十一萬八千餘圓即減四成、玆將輸出入內容示之如下

旅大兩港貿易額(單位千圓)

| | 本年 | 去年 |
|---|---|---|
| 輸出 | 二四、九九九 | 三三、二九四 |
| 輸入 | 一九、三八五 | 二七、六〇九 |
| 計 | 四四、三八四 | 六〇、九〇三 |

| | |
|---|---|
| 民國十四年 | 三二、七五五 |
| 民國十五年 | 三七、二二四 |
| 民國十六年 | 二一、〇一九 |
| 民國十七年 | 一四、〇二三 |
| 民國十八年 | 一〇、六九五 |

## 製油原料 將實行檢查 待滿鐵承認後

邇來製油原料之檢查、僅在大連一地施行之嗣因沿線未能施行之關係、致起種種之問題、且其不便之點亦良多當業者間、時此亦常感煩瑣故重要物產照井書記長與滿鐵則懇談之下、亦擬行同様之檢查、對此據該氏談稱中國人向來以能度上觀之、並無混合砂土之風習、因其當業者發生種種問題、故其責亦不得不歸咎於生產者側、故今後非惟當地、即沿線亦須施行同様之檢查、待滿鐵側承諾後、准於最近實行之

## 標金遽飛騰 大連帮作存

上海八日電訊、紐約銀塊縮四分之一、據三井接電、只縮八分之一、倫敦亦覺縮頭不大、今期開盤時元盛永志康志豐永出空、住友於小價略存東美滙、而後三井匯豐中國銀行比肩擧存英滙

## 錢糧商情

特產市場、八日朝開行時、各品均推移於平凡場面、高粱呈反撥商況、現貨大豆油坊妥三十車、今日油坊產餅額六萬七千片、開業丁揚二十八家

△錢鈔市場、海外材料、倫敦銀塊、十九片十六分之七、期十九片八分三、紐約四十二仙、孟買銀塊休市、滙煙七十一兩八七四、滙申七十三兩四十、大洋九十七圓五角五分上海標金五百〇九兩六錢、開爲九兩五、當時銀塊下落云

△標金通與大連帮作存尤力、行市遽然飛騰、高名工商、大通出賣東滙、永康(二菱)豐永(二井)復出大賣標金、故收盤商情步處、今日恒興壞買、一盤擬爲欲將價提高以吐存者云、標金之大勢仍屬强硬、眼前一步倘難望多漲

## 去年中開原 特產成交額

據開原取引所之調查、去年中該所之大豆、及高粱期貨交易成交額如左

(單位車)

△大豆出來高 一〇七、五五 九同價格二、六〇〇、〇八千元

△高粱出來高 一〇、六九五 同價格八三四、五三一千元

大豆之買賣成交額、十萬七千三百五十九車、高粱一萬六百九十五車、玆將已往數年間之消長如何、及成交額示列如下

▲大豆成交額

| | |
|---|---|
| 民國十四年 | 七六、二二〇 |
| 民國十五年 | 二一〇、〇三八 |
| 民國十六年 | 一〇七、六四二 |
| 民國十七年 | 一六七、一〇七 |
| 民國十八年 | 一〇七、三五九 |

▲高粱成交額

## 房產家宜按 陽曆收房租 免糾葛且經濟

顧當客歲時局平定以來、廢棄舊曆、改用新曆之聲浪、業已高唱雲際、惟逐年發展之大連市、多有固守舊習、仍用陰曆其不便之處、實非淺鮮、如一般有房產之財閥大部分皆按舊曆收取房租、能如期交齊、故繳納房租時、多有不者、時有所聞、惟望一般房主、及時改用新曆、既免發生糾葛、且可提倡國曆、而於收支上亦極其經濟云

## 中東路沿線 存積河豆數 四月末日調查

最近據滿鐵鐵道部接到某方之報告謂、中東路沿線、截至四月下旬末之河豆存貨數量、一萬九千四百車、達三十二萬六千七百噸、此外尚有賣約者五千車、八萬二千五百噸、玆將其各地別及存貨數量列下

單位中東一貨車十六噸半積

| | |
|---|---|
| 大楡樹 | 三〇〇 |
| 滿打咀子 | 六〇〇 |
| 新甸 | 四〇〇 |
| 木蘭 | 八〇〇 |
| 南天門 | 二〇〇 |
| 湯旺河 | 五〇〇 |
| 伊漢通 | 五〇〇 |
| 三姓 | 四、〇〇〇 |
| 烏頭河 | 八〇〇 |
| 湯原 | 五〇〇 |
| 佳木斯 | 四、二〇〇 |
| 蘇蘇屯 | 二、〇〇〇 |
| 富錦 | 四、六〇〇 |
| 拉哈蘇蘇 | 四〇〇 |

## 下九台官銀號 收荘催貸款 傳經理撤懲 代理店受累

下九台東三省官銀號辦理滙兌存放款項事宜、已歷十有數載(向寓長發和內)該總號於台站市面蕭條、百業不振、關于貸出款項、什九不能如期交納、職是之故、誠恐虧累、伊於胡底、斷無長分號必要、已指令該分號收荘、提辦決算、迅即催繳貸款、結果調查長發和糧棧尚欠貸款三萬四千元、內有傳經理影射六千元、餘家未繳清楚、曾經總號一再派員切實徵查屬實、除向長發和執行索債、籌以相當辦法應付外、已將該分號經理傳瑞徵撤懲候辦、此次長發和遭斯打擊、又兼營業連年不振虧累甚鉅、拖欠外債、惟數不貲、大有不堪收拾之勢、而該號己聲明破產還債、若該執事措置此項辦法、可稱人天職云(廉)

# 近年漸趨頹勢之 豆油交易好轉
## 去年輸出量增一成二分

近年來步趨頹勢之豆油交易、刻間因原料輸出及海外市場呈好轉之關係、稍見好況、查在民國十八年中、由大連港輸出者爲一、四七九、七三〇擔、與十七年輸出之一、二二一、三三五擔比較之、增加三成一分、蓋原來滿洲豆油之主要用途、以製造肥皂、面之亞麻仁油不收、是以植物油之供給、時感不足、因此頗得重大好影響、再將去年中由大連港輸出之數量、以輸出地別之如下(單位噸)

| | | | |
|---|---|---|---|
| 羅太爾 | 四三、三四 | 上海 | 三三五、〇五七 |
| 達姆 | | | |
| 漢堡 | 九、〇〇五 | 里巴布 | 三、四六五 |
| 夏多爾 | 二、三九〇 | 桑港 | 二、〇〇一 |
| 廣東 | 一、八六八 | 羅斯安 | 一、八七三 |
| | | 戴爾斯 | |
| 福州 | 一、五〇〇 | 多利埃 | 一、八七三 |
| | | 斯特 | |
| 倫敦 | 一、三九〇 | 天津 | 一、三五〇 |
| 香港 | 一、〇〇〇 | 哈爾濱 | 八〇五 |
| 紐約 | 七〇一 | 海參威 | 六三〇 |
| 橫濱 | 五三四 | 大阪 | 五三〇 |
| 神戶 | 三三七 | 宰諾阿 | 二二四 |

## 中東路沿線河豆輸出

(單位卑克爾)

| | 十七年 | 十六年 |
|---|---|---|
| 大連 | 一、六六六、四四八 | 二、二三六、二三八 |
| 營口 | 二三五、八七 | 一三一、九六五 |
| 安東 | 一九六三 | 一、三三三 |
| 哈爾濱 | 三三六、七四一 | 五六八、四〇七 |
| 會計 | 二、一四八、七一〇 | 二、八六九、八三三 |

至於十八年度輸出增加之主要原因、除歐洲市場需要噢起外、一方又因亞魯尊秦方港輸出狀態示之如下

## 中東路本月對 滿鐵金換算

中東鐵路、對滿鐵在五月中之金換算如下

△中東路收得額在滿鐵收入時爲 一〇〇留 金百四圓六角

△滿鐵之收得額在中東路收入時爲 金一〇〇圓 九十五留六

## 取締惡錢荘 外賣舊銅幣 省府已有命令

遼寧省政府自發行十進大洋銅貨以來、舊式銅貨逐漸歸消於市內、聞近來又有一般之惡錢荘、特將舊式銅貨賣與外人之手、故意攪亂金融市塲、省政府首席臧式毅有鑑於是、爲圖一般商民便利計、除命令官銀號及財政廳規定相當之兌換法外、並嚴重取締一般惡錢荘云

## 在京擧行之 農業金融會 設立金融機關 及分期貸欵

南京電訊、農業金融討論委員會、昨在農礦部開會、討論關於規定全國農業金融機關之設置事宜、議決、一、長期貸欵、以貸欵於購置產業及有長期性質之用途爲主、中期貸欵、以貸欵於改良土地、及其他有中期性質之用途爲限、短期貸欵、供流動資本及其他有短期性質之用途、二、農業金融機關分農業銀行、與農民銀行兩種(甲)農業銀行貸放長期及中期貸欵、略做各國土地銀行制度、由政府辦理(乙)農民銀行貸放中期及短期貸欵、略做各國合作銀行制度、由政府理與人民辦責

# 商品股票大勢

## 商品市場

△延期交易 麻袋、平穩、因本地新麻袋之不妥、而呈閑散、然舊麻袋近來甚呈活躍、因大豆輸出日本有用紅印之消息、故新舊麻袋差價無多、因此新麻袋之不妥也

△綿系布 低落、雖有美棉漲三角、大阪三品漲七圓之電訊、然而銀塊落十六片士之一、本地鈔票之不振、所以本市塲無買氣、而綿系亦遂之落二圓矣、綿布未變、再將現貨行市錄列於左

| | |
|---|---|
| 扁面 | 一五五、〇〇 |
| 五月 | 一五二、〇〇 |
| 六月 | 一五一、〇〇 |

定期交易 綿系平穩綿系大勢、依然未脫軟疲之境、因美棉行市小回頭、以及環買主、本市塲末變等材料、本市塲遂呈平穩之狀態、而一般皆存袖手不前之模樣云

## 股票市場

△定期交易 股票因受做疲派之押制、勿論何種股票、皆形大跌、已落至實質以上之各種股票、近來漸呈轉換人氣之相、不料今月八日而猛忽呈反快、今朝新東株開張八元、其他五品新豆錢鈔等、亦受此種好材料餘波、行情上亦帶有堡實之意味

△前場交易 今朝東京取引所市場之新東株妥九十七圓三較昨高一圓八、本市場因此亦妥九十六圓一、益見看快活、是以市場中出現不少之買主、閉市妥至六圓五、五品新豆錢鈔、因受新東株反騰、皆呈堅持之勢

| 定期交易 | 先期妥行 |
|---|---|
| 五品株 | 七、七〇〇 |
| 新豆株 | 一二、二〇〇 |
| 錢鈔株 | 一四、八〇〇 |
| 新東株 | 九五、五〇〇 |

| 現貨 | 行市 |
|---|---|
| 五品株 | 七、五〇〇 |
| 新豆株 | 一二、六〇〇 |
| 錢鈔株 | 一三、九〇〇 |

新東株 高價 九六、一〇 低價 九六、五〇 收盤 九六、三〇

## 商情(八日)

### 本埠特產

▲大豆

| 月限 | 開行 | 最高 | 最低 | 散行 |
|---|---|---|---|---|
| 五月末 | 七〇三〇 | 七〇四〇 | 七〇三〇 | 七〇三〇 |
| 六月末 | 七〇八〇 | 七〇九〇 | 七〇八〇 | 七〇八〇 |
| 七月末 | 七一五〇 | 七一六〇 | 七一五〇 | 七一五〇 |
| 八月末 | 七二〇〇 | 七二三〇 | 七二〇〇 | 七二〇〇 |
| 九月末 | 七二六〇 | 七二七〇 | 七二六〇 | 七二六〇 |

所成數 八十八車

▲豆餅

| | | | | |
|---|---|---|---|---|
| 五月限 | 三三七五 | 三三八〇 | 三三七五 | 三三七五 |
| 六月限 | 三三八五 | 三三八五 | 三三八〇 | 三三八五 |

所成數 三萬七千片

▲豆油

| | | | | |
|---|---|---|---|---|
| 五月限 | 一九九〇 | 一九九五 | 一九九〇 | 一九九五 |
| 六月限 | 一九九五 | 一九九五 | 一九九五 | 一九九五 |

所成數 六千箱

▲高粱

| | | | | |
|---|---|---|---|---|
| 五月末 | 四三七〇 | 四三八〇 | 四三七〇 | 四三七〇 |
| 六月末 | 四三六〇 | 四三七〇 | 四三六〇 | 四三六〇 |
| 七月末 | 四三五〇 | 四三七〇 | 四三五〇 | 四三五〇 |
| 八月末 | 四三四〇 | 四三五〇 | 四三四〇 | 四三四〇 |

所成數 百二十五車

▲大豆(後場)

| | | | | |
|---|---|---|---|---|
| 五月限 | 七〇三〇 | 七〇三〇 | 七〇三〇 | 七〇三〇 |
| 六月限 | 七〇八〇 | 七〇九〇 | 七〇八〇 | 七〇八〇 |
| 七月限 | 七一六〇 | 七一七〇 | 七一五〇 | 七一五〇 |
| 八月限 | 七二三〇 | 七二三〇 | 七二三〇 | 七二三〇 |

所成數 三十九車

▲豆餅

| | | | | |
|---|---|---|---|---|
| 五月限 | 三三八二 | 三三八二 | 三三八二 | 三三八二 |
| 六月限 | 三三八五 | 三三八七 | 三三八五 | 三三八五 |

所成數 三萬片

▲豆油

| | | | | |
|---|---|---|---|---|
| 六月限 | 二〇〇〇 | 二〇〇〇 | 二〇〇〇 | 二〇〇〇 |
| 七月限 | 二〇〇〇 | 二〇〇〇 | 二〇〇〇 | 二〇〇〇 |

所成數 千箱

▲高粱

| | | | | |
|---|---|---|---|---|
| 五月限 | 四三七〇 | 四三七〇 | 四三七〇 | 四三七〇 |
| 六月限 | 四三五〇 | 四三五〇 | 四三五〇 | 四三五〇 |
| 七月限 | 四三四〇 | 四三五〇 | 四三四〇 | 四三五〇 |
| 八月末 | 四三八〇 | 四四〇〇 | 四三八〇 | 四三八〇 |

所成數 三十一車

▲現貨前場

| | | |
|---|---|---|
| 混保大豆(帶皮) | 七〇一〇 | 七〇一〇 |
| 混保大豆(不帶皮) | — | — |
| 所成數 | 八十車 | |
| 普通大豆(帶皮) | 六九〇〇 | 六九〇〇 |
| 普通大豆(不帶皮) | — | — |
| 所成數 | 四車 | |
| 豆餅 | 一三七五 | 二三八〇 |
| 所成數 | 四萬五千片 | |
| 豆油 | 一九八〇 | 一九八〇 |
| 所成數 | 一千五百箱 | |
| 高粱 | 四三八〇 | 四三八〇 |
| 所成數 | 六車 | |
| 包米 | 四八〇〇 | 四八〇〇 |
| 所成數 | 四車 | |

### 本埠錢鈔

| | | | | |
|---|---|---|---|---|
| 近期 | 六六五五 | 六六六五 | 六六五五 | 六六六〇 |
| 遠期 | 六六七〇 | 六六八五 | 六六七〇 | 六六六五 |

所成數(近期 百四十四萬圓 遠期 三百卅七萬圓)

現貨交易(單位錢)

| 時間 | 銀對金 | 銀對洋 | 金對洋 |
|---|---|---|---|
| 十時 | 六六七〇 | 一三三九五 | — |
| 十一時 | 六六六五 | 一三三〇〇 | 一七七〇 |
| 十二時 | 六六八〇 | 一三三〇〇 | 一七七〇 |
| 二時半 | 六六五〇 | 一三三〇五 | 一七六〇 |
| 三時半 | 六六七〇 | 一三三〇五 | 一七六五 |

所成數 銀對金 四萬八千圓 銀對洋 一萬二千圓

五月開行六六八〇 最高六六九五 散行六六八〇

廿八日最低六六七五

### 電報匯兌

| | |
|---|---|
| 倫敦銀塊現塲 | 一九片十六分七 |
| 同後塲 | 一九片八分三 |
| 紐約銀塊 | 四二仙〇分〇 |
| 孟買銀塊 | — |
| 美日滙兌 | 四九佛十六分七 |
| 中美滙兌 | 四六佛十六分七 |

▲上海標金

| | |
|---|---|
| 開行 | 五〇九兩六錢 |
| 最高 | 五一〇兩三錢 |
| 收低 | 五〇七兩六錢 |
| 最盤 | 五〇八兩九錢 |

▲上海外滙

| | |
|---|---|
| 日滙 | 一〇六兩七五〇 |
| 英滙 | 一先令十一片八三五 |
| 美滙 | 一〇六兩六二五 |
| 賣 英 | 一先令十一片九三五 |
| 買 美 | 四六弗三七五 |

▲滙豐掛期

| | |
|---|---|
| 英滙 | 一志十一片七五〇 |
| 美滙 | 四六弗五〇 |

▲神戶滙兌

| | |
|---|---|
| 日美 | 四九佛八分三 |
| 日英 | 二志〇片八分三 |
| 同(正午) 日美 | 四九佛八分三 |
| 同(正午) 日英 | 二志〇片八分三 |

## 商品市場

▲大阪棉花

| | | |
|---|---|---|
| 定期 開盤 | 四七、三五 | 三五 |
| 定期 | 四五、五五 | |
| 現貨 | 四五、七〇 | |

▲大阪三品 開盤 收盤

| | | |
|---|---|---|
| 五月 | 一五三三〇 | 一五三五〇 |
| 六月 | 一五四八〇 | 一五六七〇 |
| 七月 | 一五六〇〇 | 一五八〇〇 |
| 八月 | 一五七九〇 | 一五八三〇 |
| 九月 | 一五八八〇 | 一五九六〇 |
| 十月 | 一五九二〇 | 一五九五〇 |
| 十一月 | 一五八八〇 | 一五九〇〇 |

▲美棉

| | |
|---|---|
| 現貨 | 一六仙四五 |
| 五月 | 一六仙二五 |
| 七月 | 一六仙三六 |
| 十月 | 一四仙五二 |
| 十一月 | 一四仙六九 |
| 十二月 | 一四仙七五 |

▲大阪期米

| | 開盤 | 收盤 |
|---|---|---|
| 現 | 二七、八一 | 二八、九八 |
| 中 | 二八、一二 | 二七、〇八 |
| 期 | 二八、二三 | 二八、三〇 |

▲東京期米

| | 開盤 | 收盤 |
|---|---|---|
| 現 | 二七、一七 | 二八、〇一 |
| 中 | 二七、〇九 | 二八、三九 |

▲仁川期米

| | 開盤 | 收盤 |
|---|---|---|
| 中 | 二六、三〇 | — |
| 期 | 二六、三九 | — |

▲神戶豆餅

| | 前塲開盤 | |
|---|---|---|
| 現 | 二六、一五 | |
| 中 | 二六、三九 | |
| 期 | | |
| 五月 | 三五、九五 | |
| 六月 | 三六、〇五 | |
| 七月 | 二五、五〇 | |

▲大阪綿絲

| | 前塲開行 | 後塲收盤 |
|---|---|---|
| 五月限 | 一五三三〇 | 一五三三五 |
| 六月 | 一五四八〇 | 一五五〇〇 |
| 七月 | 一五七九〇 | 一五六七〇 |
| 八月 | 一五八八〇 | 一五八三〇 |
| 九月 | 一五九二〇 | 一五九五〇 |
| 十月 | 一五八九〇 | 一五九〇〇 |
| 十一月 | 一五八八〇 | 一五九〇〇 |

▲橫濱生絲 前一塲 前二塲

| | | |
|---|---|---|
| 限月 | 一二四五 | 一二四五〇 |
| 五月 | 一二四五 | 一二四五〇 |
| 六月 | 一〇四〇 | 一〇三七〇 |
| 七月 | 一〇一〇〇 | 一〇一七〇 |
| 八月 | 一〇一〇〇 | 一〇〇九〇 |
| 九月 | 九九七〇 | 一〇〇八〇 |
| 十月 | 九九四〇 | 一〇〇〇〇 |

▲印度麻袋

| | |
|---|---|
| 藍扛袋 | 三盧留比六分七 |
| 綠扛袋 | 三盧留比〇分〇 |
| 滙兌行市 | 一一七留比〇分〇 |

## 股票市場

| | | |
|---|---|---|
| ▲安東股票 現期 | — | 八二〇 |
| 取期 | — | 八三〇 |
| ▲大連股票 五品期 | — | 七七 |
| 豆新期 | — | 一三二〇 |
| 錢鈔期 | — | 一三〇〇 |
| ▲大連短期 五品 | 七七三〇 | 七五〇 |
| 豆新 | 一二六〇 | 一二六〇 |
| 錢鈔 | 一三三〇 | 一三九〇 |

## 北地市況

### 特產

| | | | |
|---|---|---|---|
| 開原(大豆) | 五月 | 一、九七五 | 一、九七五 |
| | 六月 | 一、八三五 | 一、八三〇 |
| | 七月 | | |
| 開原(高粱) | 五月 | 二、二三五 | 二、二三〇 |
| | 六月 | | |
| | 七月 | | |
| 公主嶺(大豆) | 五月 | 二、二五〇 | 二、二三五 |
| | 六月 | 二、〇四〇 | 二、〇四〇 |
| | 七月 | | |
| 公主嶺(高粱) | 五月 | 二、二三五 | 二、二三五 |
| | 六月 | 二、一三〇 | 二、一三〇 |
| | 七月 | 二、〇九五 | 二、〇九五 |
| 四平街(大豆) | 五月 | 二、一七〇 | 二、一七〇 |
| | 六月 | 二、一〇〇 | 二、一〇〇 |
| | 七月 | | |
| 四平街(高粱) | 五月 | 一、三三五 | 一、三三五 |
| | 六月 | 一、三〇五 | 一、三〇五 |
| | 七月 | 一、三〇〇 | 一、三〇〇 |
| 哈爾濱(大豆) | 五月 | 一、三五〇 | 一、三五〇 |
| | 六月 | 一、三六〇 | 一、三六〇 |
| | 七月 | 一、三九〇 | 一、三九〇 |
| 哈爾濱(小麥) | 五月 | 二、三四〇 | 二、三四〇 |
| | 六月 | 二、三三〇 | 二、三三〇 |
| | 七月 | 二、三一〇 | 二、三一〇 |
| 長春(大豆) | 五月 | 一、八五〇 | 一、八四〇 |
| | 六月 | | |
| | 七月 | | |
| 長春(高粱) | 五月 | 一、五〇五 | 一、一〇五 |
| | 六月 | 一、〇七五 | 一、〇八〇 |
| | 七月 | 一、〇九五 | 一、一〇五 |
| | 八月 | | |

### 錢鈔

| | | | |
|---|---|---|---|
| 奉天(奉票) | 現貨 | 九、〇二〇 | 九、〇二〇 |
| | 定期 | 九、〇三〇 | 九、〇三〇 |
| 奉天(大洋) | 現貨 | 一六六〇 | 一六六〇 |
| | 定期 | 一五〇四〇 | 一五〇九〇 |
| | 高 | 一五〇〇 | 一四九五 |
| 開原(奉票) | 現貨 | 九、〇三〇 | 九、〇二〇 |
| | 定期 | 九、〇〇〇 | 九、〇〇〇 |
| 安東(鎮平) | 現貨 | 九六六〇 | 九六六〇 |
| | 滙兌 | 九七三〇 | 九七三〇 |
| | 定期 | 九五九 | 九五九 |
| 公主嶺(奉票鈔票) | 近期 | 九、六二〇 | 九、六二〇 |
| | 遠期 | 六、〇〇 | 六、〇〇 |


# 中華棧新社開幕

正 眞

旅客福星

自蓋新式洋灰鐵筋三樓層房

大連常陸町三三、三七、四一、番地

破天荒十大特色

房屋寬濶各屋皆有自來熱水洗臉盆站櫃大鏡躺椅銅床錦被電鈴西式大磁盆沐浴室由客自便分文不取自來水小便器自來水坐角大便器客用信紙信封則全多暖氣夏則風扇倍極完善應酬周到價廉便利報關上稅

本社電話長七九七一 大樓上二一六四六 連樓下電話四二一〇 奧町櫃 五七四四

營口 電話九四 華棧 長春 春長電話中二七 公司 哈爾濱 道裡中華電話四一三五 道外運輸部電話三一二一 青島 中東棧 華東棧錢荘 電話

大連市奧町中華棧 主人 張炎町啓



# 森永牛奶

母乳不足時可用森永牛奶

其助長發育殊堪驚人



齒科

# 早川醫院

院長 早川高志

大連市西通九十三番地 電話 三九七一番



# 山得爾彌地

五淋之濁潰而且膿痛腫脹惡臭、以淋病將久不斷根、惟法國山得爾彌地藥丸歐美各國名醫一致稱爲淋病聖藥、無論病症之久新、腫痛之輕重、如能依法服之、兩日後即可痛除膿退、濁止淋通、再服五天、保可除根永不復發、是以名滿全球、活人無算、但家所製方秘不傳於世、每丸上印有□記者乃爲眞品、而非偽貨、賜顧諸君須知此藥僅法國彌地一

服法 初服每点鐘一丸、痛除膿退、淋道潤止、以後五日每天服四丸定可除根不發

注意 服藥之日必須節慾戒酒、忌食辛辣等物

各處中西各藥房均有出售

上海江西路十一號 華商新華行經理



# 上海大戲院

(陽歷五月七號起映)

大中華百合公司最新出品

情慾寶鑑

(香艷哀感奇情鉅片)

(導演鄭基鐸主演阮玲玉)

# 明星大戲院

今日開映

(香艷奇情滑稽佳片)

臨時公館 三大笑 隱身衣

(愛情之肥料)

男女明星大合演共二十餘



# 世界大戲院

(自陰歷四月初十日起映)

明星公司出品 三集 紅蓮寺 主演 胡蝶

下期放映 六集 紅蓮寺



金庫 電氣器具 暖房器 衡量

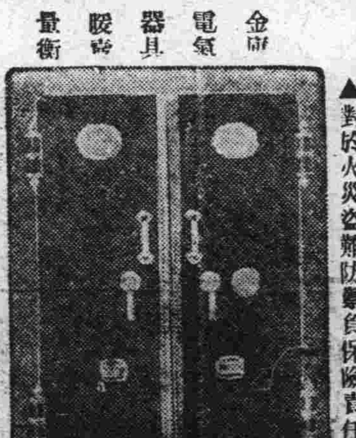

▲對於火災盜難防禦負保險責任▼

兩開圖

大連市浪速町一丁目支店同二丁目

特約店 山形洋行啓

電話 八三六〇 八八一五 番



# 血病

年老血衰、則失眠少餐、日進龍鍾之境。病後血虛、則精神萎頓、恐其淹纏成癆。產後血虧、則面黃肌瘦、永無復元之時。凡此諸病、情形雖異、貧血則一也、只須補充血液、自然立見壯健！

自來血 爲補血强身之劑

服後生產新血液、布滿全身、內藏各部、得新血之營養、全部神經、日臻健全、從此六臟六腑、恢復其機能、脾胃强、飯量增、血液足、夜眠酣、腦力强、思想靈、筋骨强、肌肉豐、抗毒力强、永無疾病相侵、試服一月、功效如應斯響

大瓶二元 中瓶一元二角

總發行 上海四馬路 五洲大藥房

分發行 遼寧鼓樓 五洲大藥房

分發行 營口西大街 五洲大藥房

分發行 吉林粮米街 五洲大藥房

分發行 哈爾濱道外 五洲大藥房



# 花裏生

患經血各病、服之藥力絕大、老婦服月經復至、妊娠子女、腰腿腹痛心忙心跳、年久帶下不孕百育宮寒冷、服之此藥百發百中立見速效、久白之功

愛蘭片定價中盒現洋二元大盒四元

# 愛蘭片

花柳淋病良藥(主治急性慢性五淋白濁尿管刺痛久淋赤淋)萬試萬靈每盒現大洋二元大盒現洋四元服此藥一盒勝注射淋病清血藥針三次最重之淋病服一盒斷根



## 血液華良藥

凡患多年血崩血漏淋漓不止服此藥一盒立時除根 百發百中萬試萬靈血崩血漏藥一良定價每盒現大洋拾元外埠函購郵費在內郵票代價不折不扣招各埠代理處總行上海百福無限公司

東三省分行 遼寧小西關大生藥房內百福公司 鐵嶺西關百福公司 獨家經售 各埠均有代售



## 願辦本報分社者鑒

逕啓者如有希望在本報未設分社之東北四省及山東省各縣而新設本報分社者希直接向本報函商必當照章速與准許也此佈

本報經理部啓